

## Nuevo reglamento regulará el funcionamiento del Mercado y Feria de Chillán

**Feriantes y concejales acusan que la falta de orden se traduce en actividades ilegales, falta de aseo y mal uso de los espacios de significancia patrimonial.**

Alcalde Camilo Benavente confirmó que la Unidad de Cultura y Patrimonio tendrá la misión de establecer las bases de la nueva ordenanza. La iniciativa ha abierto otros debates, como su rol social y si es admisible o no que haya permisos para personas que tienen recursos económicos y ganan más que una Pyme.



Ciudad. P3-4-5

# 17.574

**horas médicas se han perdido este año en el hospital de Chillán por inasistencias de pacientes a citas programadas con especialistas**

Ciudad. P6-7

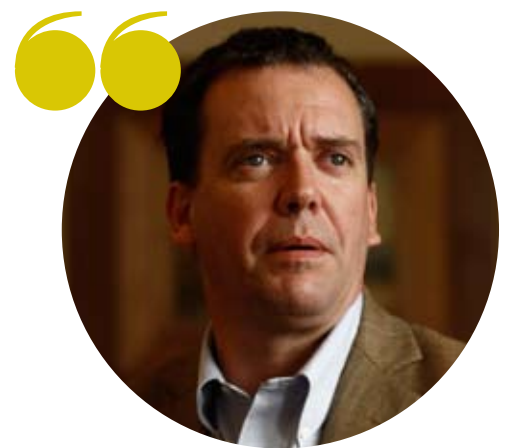

Es probable que en 2025 tengamos un Frente Democrático enfrentando al neopopulismo del FA y a los Republicanos”

**FELIPE HARBOE**  
EXCONVENCIONAL Y EXSENADOR POR ÑUBLE

Política. P12

**Temporada de invierno 2022 termina con balance positivo tras 2 años con números rojos**

Economía. P20-21

**US\$ 3 millones se embolsará Ñublense si clasifica directo a la Copa Libertadores**

Deportes. P32



La nostalgia dieciochera de Juan Márquez, el “Guatón Rana”

Entrevista. P19

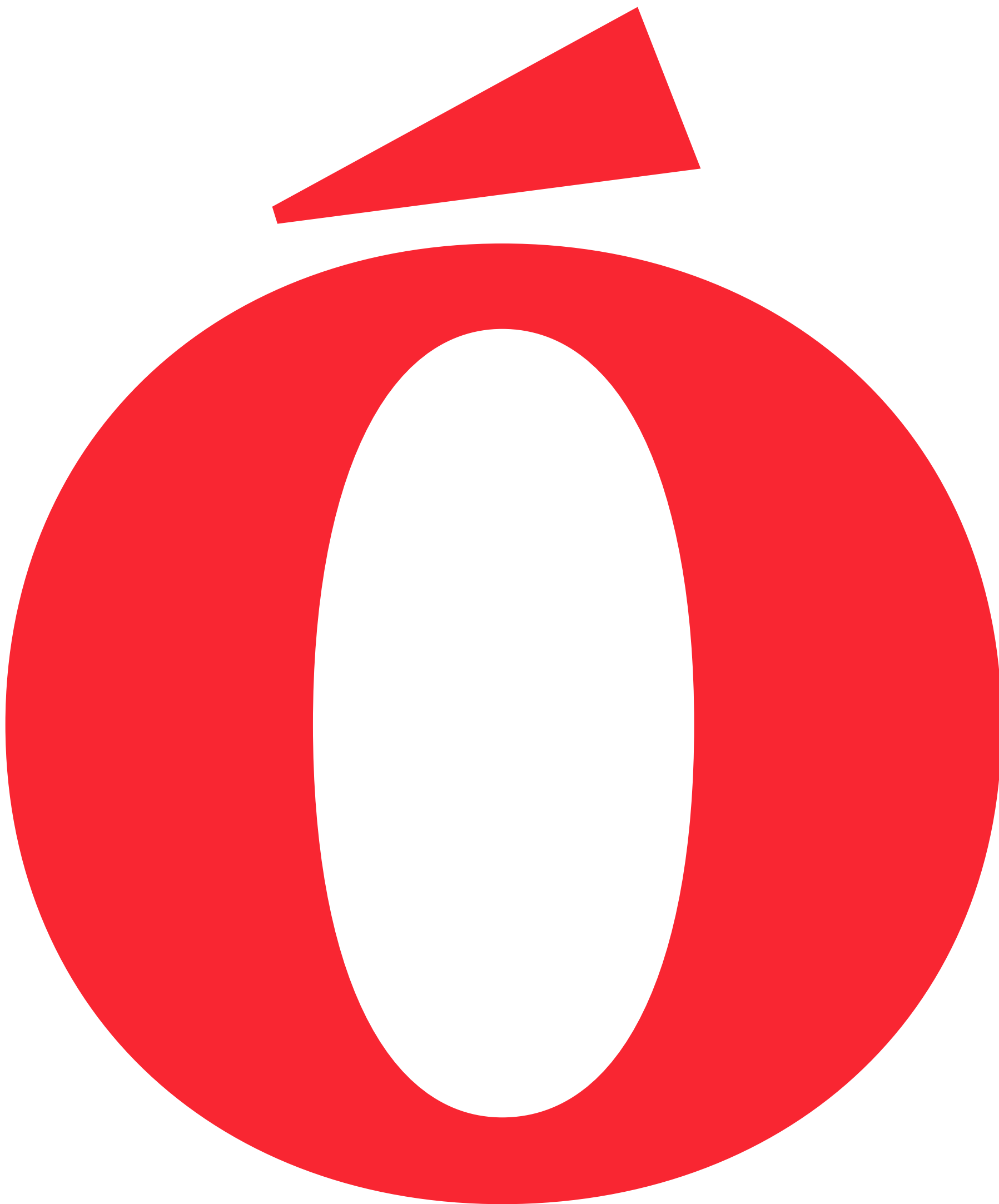

# LA DISCUSIÓN

# Ciudad.

ALCALDE ANTICIPA QUE REGLAMENTO DEBERÁ HACERSE A TRAVÉS DE CULTURA Y PATRIMONIO

## Feriantes y concejales piden regular ordenanza para el mercado central

**Acusan que la falta de orden se traduce en actividades ilegales, falta de aseo y mal uso de los espacios de significancia patrimonial.** La iniciativa ha abierto otros debates como si es admisible o no que haya permisos para personas que ya cuenten con recursos y ganancias que supere lo que se espera de una pyme.



La Unidad de Patrimonio espera enfocar sus borradores en el resguardo histórico y cultural del mercado, y evitar "que se transforme en un conjunto de locales que ofrezcan artículos de bazar", explican.

## Ciudad.

FELIPE AHUMADA JEGO  
fahumada@ladiscusion.cl  
FOTOS: LA DISCUSION

**T**ras varios intentos frustrados por generar una nueva ordenanza que regule el comercio en la plaza Sargento Aldea, o feria libre, la actual administración municipal vuelve a alistar un intento, el que a diferencia de lo que se proyectaba en los ensayos pasados, esta vez su perspectiva tendrá como punto de partida lo cultural y el sentido patrimonial que, ciertamente, hoy se subsume ante su principal actividad: la venta de productos agrícolas, artesanales, frutícolas y otros servicios tradicionales.

El alcalde de Chillán, Camilo Benavente, confirmó a LA DISCUSIÓN, que ya se habían despachado la solicitudes a los departamentos de Cultura y a la Unidad de Patrimonio comenzar a elaborar los informes necesarios que sirvan de piso a la nueva ordenanza y, de esa manera, generar un acontecer más fácil de entender para los turistas, con resguardo para los locatarios, a las tradiciones y a la historia del icónico mercado central.

Sin embargo, es en el seno de esta iniciativa que surgió un debate entre el cuerpo de concejales y que

apunta a resguardar “el sentido social” que desde un inicio revistió a la feria libre, es decir, el permitir que familias de esfuerzo pudieran encontrar un espacio para vender sus productos, sin que el lugar se transforme en una sala de ventas respaldadas por empresas de mayor patrimonio económico.

Debate que no tiene consenso unánime desde el punto de vista de la denuncia, ya que mientras ediles como Patricio Huepe, sostuvo que “no hay grandes empresarios trabajando ni vendiendo con representantes suyos en esos locales”, para su par, Joseph Careaga sí se han dado señales de que eso es efectivo.

“No queremos perder el fin social que tiene nuestro mercado, ya están apareciendo empresas que están pidiendo arrendar locales”,

### El intento del 2019

A nivel de concejo municipal, la última vez que se trató el tema de la necesidad de contar con una ordenanza para regular el funcionamiento del mercado, en específico, la plaza Sargento Aldea, fue en 2019.

Se trataron temas como las horas de cierre, la higiene, la necesidad de mejorar la infraestructura y regular el comercio ambulante ilegal. Pese a que los anuncios de techumbres se cumplieron en parte, no se llegó a confeccionar una nueva ordenanza.

advirtió.

Careaga alerta que en la actual ordenanza existen los flancos como para que eso ocurra, “entonces lo que hemos estado haciendo es trabajar con Rentas y Patentes, fiscalizando a los postulantes, averiguando su situación patrimonial y todo eso. Pero es urgente hacer cambios y proteger el sentido social que debe regir a la feria central”, añade.

Esta postura tuvo resonancia en la última cesión de Concejo Municipal. La edil Brígida Hormazábal, entre sus incidencias, planteó que ya era necesario que como ente colegiado se revisara, analizara y discutiera la ordenanza actual con miras a establecer un reglamento acorde con la realidad actual y no aquella que se formuló en la década de 1980.

“Estamos perdiendo el rumbo. Cuando a mí me dicen que el espíritu de esta feria era para ayudar a familias, para hacer un bien social, pero pasamos a verdaderas empresas. No me voy a olvidar nunca de una empresa de vino que pidió permisos como si fuera una empresa familiar, y cuando la fuimos a ver, era una tremenda empresa”, ejemplificó.

Como otro hecho más reciente e igual de indicativo, agregó que “tampoco podemos perder de vista que cuando los pequeños comerciantes que estaban trabajando afuera del

Persa eran objeto de reclamos, por parte de quienes estaban trabajando adentro, pero al revisar los casos, nos dimos cuenta que adentro ya se habían instalado las tremendas empresas”.

### Proteger a los históricos

Entre los dirigentes gremiales de las ferias de artesanías y la feria libre, si bien miran con buenos ojos el que se modernice y actualice la ordenanza, piden que se apliquen de manera correcta ciertos criterios de selección para no caer en discriminaciones.

“No sería justo que a alguno de nosotros nos vinieran a retirar de la feria libre, sólo porque tras décadas de esfuerzo pudimos salir adelante y hoy contamos con recursos que nos permiten un mayor calidad de vida”, plantea el presidente del sindicato de trabajadores de la feria libre, Hernán Muñoz.

Argumenta que entre sus pares se cuentan comerciantes que llevan más de 40 años trabajando, o bien, personas que ya representan a una segunda o tercera generación de una misma familia, por lo que son parte de los comerciantes históricos de la feria.

“Por lo demás, acá no hay grandes empresarios, somos todos pymes, acá el que no trabaja uno o dos días

Los permisos municipales para trabajar en la feria van desde los 21 a los 71 mil pesos mensuales.



## Ciudad.



Pienso que estamos perdiendo el rumbo. Aquí había una idea para un bien social y hoy estamos pasando a empresas"

**BRIGADA HORMAZABAL**  
CONCEJAL



No queremos perder el fin social que tiene nuestro mercado. Ya hay empresas que están solicitando arrendar locales"

**JOSEPH CAREAGA**  
CONCEJAL



Todavía estamos con ciertas tolerancias pero si no se ha podido avanzar es porque, en parte, estamos en alerta sanitaria"

**CAMILO BENAVENTE**  
ALCALDE DE CHILLÁN



antes de hacer cualquier informe hay que levantar información y considerar las tensiones actuales"

**KARIN CÁRDENAS**  
ENCARGADA DE LA UPA

pierde su mercadería y las pérdidas son inmediatas. No nos oponemos a que nos controlen, eso lo aplaudo, pero que saquen a los cien y tantos ilegales que hay, sería más útil, incluso para la propia municipalidad", insistió.

Muñoz repasa lo de los intentos frustrados por actualizar el reglamento rector de la feria y advierte que a la fecha, sólo hubo dos ordenanzas.

"La primera se eliminó porque era de los años de las primeras generaciones de ordenanzas que hubo respecto al comercio, nosotros, los locatarios actuales, empezamos a trabajar con una segunda ordenanza, que hoy debe tener unos 40 años, por lo que creo que lo mejor para nosotros es que se modifiquen sólo ciertos puntos críticos, aquellos que apuntan a un ordenamiento o la mejora de espacios para que las personas se sientan mejor, pero no creo que sea necesario cambiar todo", propuso.

Pero también tuvo hechos para denunciar.

"Acá hay mucha gente que está trabajando de manera ilegal, y no me refiero al comercio ambulante. Si hay mal uso, eso es responsabilidad total de la municipalidad, nosotros como feriantes no podemos controlar

nada, lo que no resta que sí sepamos todo lo que acá pasa. Le hemos dicho a los municipales muchas veces, pero no pasa nada".

Desde el gremio, plantean que desde temprano y hasta el fin del horario de atención hay a lo menos cien comerciantes que, si bien trabajan en un puesto establecido, no cuentan con las regularizaciones que los habiliten para ejercer en el lugar. Además, de otro número (menor) de establecidos con permisos, pero que "no están pagando sus permisos".

Por otro lado, el dirigente precisa que hace un tiempo, la municipalidad le entregó la posibilidad de ocupar algunos puestos en desusos, a familias que buscaron abrir una actividad comercial en la feria. "Eran como 25 puestos. Hoy de esos, hay 23 que ya se desocuparon porque la gente que no sabe cómo se trabaja en el rubro nunca va a durar mucho. La mayoría se fue al primer o al segundo día. No es tan fácil entrar a una feria libre, como la gente cree", sostuvo.

Para zanjar cualquier duda respecto a lo que se espera de la nueva ordenanza y la continuidad de los locatarios más antiguos, Joseph Careaga fue claro: "No es nuestra idea que se vayan, la idea es proteger a los históricos, lo que no significa que a los que estén por llegar o

aquellos más nuevos, no se les vaya a revisar su situación patrimonial porque, insisto, lo que se busca es preservar nuestra feria como un lugar de tradiciones y simbólica del sentido histórico de nuestra comuna, sin perder de vista el sentido social que debe regir".

### Una base cultural

Manuel Rojas, presidente de la asociación gremial de locatarios Plaza Sargento Aldea, explica que aunque la situación de ellos, es decir los locatarios del costado de Maipón, es diferente a la del resto de la plaza, la falta de regulación que predomina en el patio de las frutas y verduras, les afecta directamente e incluso termina siendo un despropósito para la inversión turística que se busca potenciar.

Tiempo atrás, con la administración Zarzar Andonie, lograron confeccionar un nuevo sistema de concesión, consiguiendo un contrato por 50 años más y una nueva ordenanza, que dejaba atrás a la anterior que se promulgó de 1961, por lo que estaba totalmente obsoleta.

"Nosotros nos atrevimos a darle mano y hemos podido solucionar nuestros problemas, sin embargo, los problemas que estamos teniendo son por la falta de regulación que hay en el costado de las frutas y verduras, tanto en los patios de Arturo Prat como el de Isabel Riquelme, precisamente, por la falta de una ordenanza actualizada, sólo tienen un borrador que no está aprobado", advierte.

A su juicio, lo anterior redundaba en la falta de orden que se advierte en algunos pasillos que corresponden a la plaza de las artesanías, en la falta de observación al cumplimiento de los horarios "y eso es importante porque se tiene que hacer aseo, pero si los locales siguen funcionando, los encargados de la limpieza no esperan y toda la basura se queda ahí afectando a clientes turistas o a nosotros mismos, también", acusa.

Para ejemplificar sus crítica la aparición de locales de ventas de productos propios de un supermercado o el uso de los pasillos comunes para dejar sacos de papas.

"No podemos perder de vista que somos un mercado tradicional, que representamos las raíces folclóricas de la zona, las personas que nos visitan esperan comprar o comer alimentos y comidas propios del país, frutos secos de la región, quieren ver artesanías realizadas localmente, pero si no se resguardan esos valores, esto se va ir perdiendo", afirma.

Este argumento fue recogido por el concejal Patricio Huepe, quien remarca que, pese a que es el concejo municipal, el ente llamado a promover y aprobar una nueva ordenanza, "creo que cuando se trata de temas de alto valor patrimonial y de nuestras tradiciones, se debe concursar un trabajo previo realizado por especialistas. En este sentido, los llamados a revisar las bases para una nueva ordenanza deben ser Cultura y Patrimonio".

Luego admite que "es cierto que algo se ha ido desvirtuando el objetivo de la feria, por ejemplo, hay locatarios que le pasan productos a algunas personas de nacionalidad haitiana para que las salgan a vender en un carrito de supermercado de manera ambulante, informalmente, para ahorrarse impuestos".

El concejal comenta que ya ha tenido acercamientos con las direcciones de Turismo, Cultura y Patrimonio, para que trabajen antes que nosotros

una propuesta de nueva ordenanza, de modo tal que ésta tenga fundamentos culturales, para que no perdamos por desatención, parte de nuestro patrimonio histórico, nuestro patrimonio vivo".

Lo anterior fue refrendado por el propio alcalde, Camilo Benavente, quien añadió que "en este proceso es necesario que se realicen consultas ciudadanas, porque hay personas en la comunidad que pueden aportar mucho en este sentido y que toda la información que ellos tengan se articule con los estudios y levantamiento de información que puedan hacer Cultura, Turismo y Patrimonio".

Lo anterior va más allá del mero Perogrullo. "Hay cosas delicadas que revisar. Por un lado nosotros como municipalidad no queremos ser la piedra de tope para algún emprendimiento de algún vecino, sin embargo, hay que entender que no todos los espacios públicos se pueden utilizar para cualquier actividad. En el caso de la feria y el mercado, hablamos de un espacio para la venta de ciertos productos, siempre relacionados con lo que produce nuestra zona, no es posible que algunos locales comiencen a funcionar como bazares, para esas actividades hay otros lugares".

### Desde lo patrimonial

La encargada de la Unidad de Patrimonio, de la Municipalidad de Chillán, Karin Cárdenas, confirmó a nuestro medio que al menos desde la UPA ya se ha ido trabajando conforme a la solicitud del alcalde Benavente.

"Nos encargaron recoger antecedentes históricos, patrimoniales, y sobre todo de los usos que ha tenido el mercado municipal, lo que es muy relevante para tener a mano una base antes de iniciar cualquier conversación o discusión de alguna nueva ordenanza".

Esta ruta investigativa y de levantamiento de información relevante le otorgará al municipio la confirmación (o descarte) de la existencia de patrimonio que salvaguardar en el sector, "pero también comprendiendo las extensiones a estos usos históricos que se generan en el presente. Es innegable el que constantemente se vayan presentando nuevos usos comerciales, así que nuestra tarea es ver de qué manera esto dialoga con, por ejemplo, las diagonales de ventas más tradicionales, ver cómo pueden coexistir y ver de qué manera podemos evitar que a su vez, vayan desordenando y desperfilando el sentido real de este mercado", explicó la directora.

Karin Cárdenas enfatizó que no necesariamente, lo patrimonial representa una condición estática, sino que también puede suponer transformaciones en el tiempo.

"De hecho, el mercado ha tenido varias transformaciones, antes, en el siglo XIX eran muy pocas las diagonales, mucho más específico lo que se vendía, es decir era casi sólo carbón, madera, suecos, artesanía y figuras de greda de Quinchamalí. Ahora también, con la llegada de inmigrantes se ha diversificado la venta de alimentos y condimentos que antes no había en Chile", detalla.

Pese a que locales de ventas de artículos de aseo, ropa no artesanal, alimentos para mascotas y otras ofertas similares a las de un supermercado, tienen -objetivamente- nulo valor turístico o patrimonial, "lo importante es ver cómo se puede ordenar el mercado", concluyó.

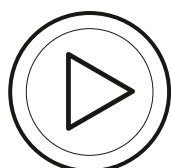

Ver Video



SUSANA NÚÑEZ  
diario@ladiscusion.cl  
FOTOS: MAURICIO ULLOA

EN LOS ÚLTIMOS MESES HAN DISMINUIDO SOSTENIDAMENTE LAS AUSENCIAS

# 125 pacientes al día no asisten a horas médicas en el hospital de Chillán

**A la fecha en este año se han perdido 17.574 horas por inasistencias de pacientes a citas programadas con especialistas.** Equipos de salud busca revertir esta cifra con diversas acciones orientadas a mantener la adherencia de los pacientes a sus compromisos médicos.

Las ausencias a las citas médicas generan preocupación en el sistema de salud debido a que éstas desencadenan una serie de efectos negativos no solo en el estado del paciente, sino también en el rendimiento de los establecimientos.

En lo que va de este año se han perdido 17.574 horas, es decir, un promedio de 125 personas al día no ha llegado a su citación en el área de especialidades médicas del hospital de Chillán. Sin embargo, en los últimos meses, el porcentaje de paciente que no asiste a sus controles u horas programadas ha bajado progresivamente de acuerdo a la información entregada por el complejo asistencial.

“Julio, cerró con un NSP de 13,7%, lo que significa que ese mes 2.090 personas no llegaron a la cita con el médico en el Centro Ambulatorio de Especialidades (CAE). El mes anterior, ese porcentaje alcanzó un 14,8%. En febrero y marzo las inasistencias superaron levemente el 16%. Esto es, 2.600 personas, en promedio, al mes. En total, entre enero y julio de este año, 17.574 personas no asistieron a la consulta agendada”, precisó la doctora, Luz María Morán, directora (s) del Hospital Clínico Herminda Martín.

“Las inasistencias han bajado en los últimos meses y también si se comparan con 2020 y 2021, cuando el NSP fue de 15% y 15,8% respectivamente, afectado por la pandemia,

pero trabajar en su reducción es una tarea permanente y tenemos que seguir en esa línea”, añadió.

Detrás de las cifras hay diversas razones por las cuales los usuarios no concurren a sus atenciones programadas en el CAE, argumentaron en el recinto, como imprevistos de último minuto, confusión sobre la fecha, solución del problema de salud, falta de transporte o simple olvido.

Cuando ocurren este tipo de situaciones se ve afectada toda una cadena productiva en el sector de salud, cuyos alcances a veces no suelen ser dimensionados por los mismos usuarios.

“Cuando un paciente no acude a la cita médica, sin previo aviso, impacta en todo el sistema: se desaprovechan los recursos humanos, tanto clínicos como administrativos y aumenta el tiempo de espera de otras personas

que necesitan atención, que es justamente nuestro gran desafío revertir, especialmente tras su incremento por la pandemia”, explicó la doctora Luz María Morán.

Palabras que fueron respaldadas por el gremio médico de Chillán, donde señalaron que la ausencia a una cita médica desencadena una serie de impactos negativos tanto en el estado de del propio paciente que puede ver agudizado su problema de

## Ciudad.

salud y en el sistema, al generarse pérdida de recursos y limitaciones al avance de la lista de espera.

“Uno podría definir una cantidad de recursos que se pierden por no poder concretar esa citación. Lo segundo es que los mismos usuarios que no acuden a una cita, ven postergado su problema de salud y eso va generando un crecimiento de la lista de espera a nivel de la región. Por lo tanto, como Colegio Médico siempre hacemos el llamado a respetar las citaciones y asistir. Tenemos claro que hay demora por parte de los hospitales en relación a concretar la resolución de los problemas de salud. Muchas veces no basta con la citación, los colegas necesitan exámenes de laboratorio, imágenes o un pabellón para la resolución de ese problema, pero todo parte con la primera cita de la interconsulta que se genera de la APS”, explicó el presidente del Colegio Médico de Chillán, Juan Pedro Andreu.

Desde el complejo asistencial chillanejo se han liderado diversas acciones para revertir las ausencias de los pacientes a sus compromisos de salud, instando a la responsabilidad y a la necesidad de reportar oportunamente su imposibilidad de asistir, para derivar esa hora a otra persona que la requiere.

“Para disminuir las inasistencias trabajamos con la comunidad en todos los espacios de participación para apelar a la corresponsabilidad respecto a acudir a las citaciones, avisar si no va asistir y apoyo para ubicar a familiares y vecinos. Si la persona no puede ir a la consulta programada, le pedimos que avise con tiempo. Así nos podemos organizar para asignar el cupo a otro usuario”, enfatizó Solange Jelvez, jefa de Gestión Usuaria y Participación Social del hospital local.

En algunas ocasiones y especialmente en el caso de los pacientes con un problema de salud Ges/Auge, cuando la gestión de contactabilidad telefónica no es efectiva, se suma al proceso el envío de cartas certificadas. También se han incluido avisos en las radioemisoras locales para que se comuniquen entre vecinos.

Además, los equipos de salud han trabajado en la actualización de los datos de los pacientes para ubicarlos de manera efectiva, regularmente se promueve que las personas chequeen y actualicen sus datos de contacto en el centro de salud familiar donde están inscritos.

“Es una tarea permanente y un gran esfuerzo de distintos equipos del hospital, pero en algunos casos nos encontramos con que el teléfono no corresponde, cambios de dirección, que el familiar de contacto no le dio el recado -o sea que no le dijo que llamamos para citarlo-, o simplemente con pacientes inubicables”, puntualizó Solange Jelvez.

Desde la visión del representante de los galenos, si bien a lo largo del tiempo se ha mejorado los sistemas de comunicación entre los diferentes niveles de atención para gestionar las horas, depende del usuario dar continuidad al abordaje del caso en las distintas etapas de atención.

“Es muy difícil que todo lo que está alrededor de la citación se pueda controlar. No existe en ninguna parte el poder asegurar el traslado, que el paciente asista, por lo tanto, es parte de la responsabilidad como paciente asistir. Ahora muchas veces tienen expectativas que no tienen que ver con la citación de ese momento, muchas veces el paciente piensa que en la citación se les van a



No es razonable que tengamos lista de espera y que, por ejemplo, en lo que va de este año se hayan perdido 17.574 horas”

**LUZ MARÍA MORÁN**  
DIRECTORA (S) HOSPITAL HERMINDA MARTÍN



Te llaman por celular de un día para otro, no tienes posibilidad de coordinar nada”

**CAMILA GUTIÉRREZ**  
MAMÁ DE PACIENTE

# 13,7%

de usuarios no se presentó en julio, lo que significa que ese mes 2.090 personas no llegaron a la cita con el médico en el Centro Ambulatorio de Especialidades (CAE). El mes anterior, ese porcentaje alcanzó un 14,8 %.

resolver todos sus problemas, pero eso muchas veces no es así. Creo que falta mejorar lo que es la educación respecto al uso de la red de salud en todos los sistemas de salud en Chile”, sostuvo Andreu.

Según el presidente del Colegio Médico de Chillán, una manera que ayudaría a mantener la adherencia de los pacientes en el sistema, es reforzando las herramientas tecnológicas que permitan realizar seguimiento de los casos en los diferentes niveles de atención.

“Lo más probable que el Servicio de Salud adhiera a estrategias de mejoría en comunicación con las personas. Si bien hoy día existe un call center en el hospital, lo más probable es que migre al sistema de una APP. La mayoría de la gente tiene hoy teléfonos celulares que permiten instalar un APP para hacer un seguimiento de todo el proceso de atención. Creo que hoy es posible pensar en que se debe mejorar la trazabilidad de la resolución de los problemas de las personas desde que tienen el primer contacto con la APS”, enfatizó.

### Lista de espera

Es un hecho que la ausencia a la consulta médica, sin aviso oportuno, afecta no tan solo la planificación, el rendimiento de los establecimientos y a los profesionales de la salud, sino que también impacta a los usuarios que demandan una pronta atención.

Sumándose a eso la pandemia que por sus implicancias ha incrementado estas listas de espera no solo a nivel local, sino también nacional.

“Sabemos que los tiempos de espera para un especialista son excesivos y motivo de insatisfacción usuaria. Estamos con distintas estrategias y focalizando nuestros recursos para reducir los días que las personas deben esperar para resolver su problema de salud, tanto

en el área ambulatoria como para intervenciones quirúrgicas, porque es un hecho a nivel nacional que por la crisis del Covid-19, las listas aumentaron considerablemente”, reconoció la directora (s) del Hospital Clínico Herminda Martín.

“En paralelo tenemos que disminuir las inasistencias. No es razonable que tengamos lista de espera y que, por ejemplo, en lo que va de este año se hayan perdido 17.574 horas, es decir, un promedio de 125 personas al día no ha llegado a su citación”, precisó la profesional.

### Paciente comprometido

La estudiante de ingeniería ambiental, Camila Gutiérrez, es mamá de Cristóbal, un menor de 10 años con Trastorno del Espectro Autista en grado 1, quien es usuario del CAE en el hospital de Chillán hace dos años. Desde esa fecha comentó ha cumplido sagradamente con los controles de neurólogo para dar seguimiento a la condición de su hijo.

En su caso, la joven madre comentó que fue larga la espera para acogerse por primera vez a ese sistema.

“Hace cuatro años yo estaba esperando una hora y me la dieron como dos años después la interconsulta para poder ingresar a mi hijo como paciente CAE. Desde esa fecha he estado asistiendo a todos sus controles que han sido tres, porque por la pandemia se suspendieron y ahora nos están llamando desde que se normalizó cada tres meses”, comentó.

De acuerdo a su experiencia personal, la notificación de las horas es muy “repentina”, dando escaso margen a los pacientes para ajustarse al cumplimiento de su atención, lo que deja entrever que muchos pacientes, a diferencia de ella, no logran coordinarse para llegar a tiempo al recinto.

“Te llaman por celular de un día para otro, no tienes posibilidad de coordinar nada. O sea, tú vas o no vas, independiente de que tengas que trabajar o cualquier imprevisto que se pueda presentar. Te avisan el día antes, ni siquiera en la mañana. Por ejemplo, me notifican hoy y mañana a las 8.00 horas en el hospital. A veces me ha pasado que me avisan muy tarde y el Cesfam (Isabel Riquelme) ya no estaba entregando la impresión de la hora, entonces, tuve que llegar mucho antes al CAE, para que pudieran imprimir la hora y dejarla en el mesón para que después me llamaran”, detalló.

Pese a sus compromisos diarios y a la tramitación administrativa de las horas, Camila no duda en dar prioridad a los controles de su hijo en la red pública, los que complementa con atención de Salud, en el sector privado, en Concepción, donde recaba información adicional que le permita mejorar la calidad de vida de Cristóbal.

“No (he faltado) a ninguno, para mí es importante no perder la continuidad del tratamiento de mi hijo, para que más o menos todos los meses me indiquen cómo sigue, que me den la valoración de salud que me sirve para el colegio, porque me piden esa documentación para el PIE. Eso es lo más importante, porque la atención no es como yo la esperaba, es súper rápida, sin mayores detalles y en las revisiones siempre se reitera lo mismo. Lo evalúan solamente. Es por eso que me he apoyado también, de manera particular, donde es más personalizada, hay más tiempo de atención, te aconsejan”, sostuvo.

## Fiscalía descarta participación de terceros en muerte de detenido en comisaría de San Carlos

Dos fueron los hechos que marcaron la bitácora policial durante el inicio de la celebración de las Fiestas Patrias en Ñuble.

En el primero, un hombre murió al interior de la celda en la que se encontraba detenido, al interior de la Comisaría de San Carlos. Según dio a conocer la fiscal jefe de San Carlos, Tamara Cuello Peña, peritajes de la Brigada de Homicidios de la PDI descartaron la intervención de terceros en la muerte del imputado, quien fue hallado durante la madrugada del sábado, con signos de ahorcamiento en una celda de la comisaría de esa comuna. El hombre, de 40 años, fue detenido por lesiones menos graves en contexto de violencia intrafamiliar, amenazas y maltrato de obra a Carabineros en Ñiquén.

### Homicidio frustrado en ramada de San Fabián

En prisión preventiva quedó Sergio Navarrete Norambuena, quien fue formalizado por la fiscal jefe de San Carlos, Tamara Cuello Peña, por el delito de homicidio frustrado, luego de apuñalar a un hombre en una ramada, en San Fabián de Alico. La víctima resultó con, al menos, tres heridas de arma blanca en el pecho y abdomen, lo que la dejó en riesgo vital.

## Obispo de Chillán encabezará Te deum este domingo en la Catedral

Hoy, a las 10 horas, se desarrollará en la Iglesia Catedral el tradicional Te deum de Fiestas Patrias, que presidirá el obispo de la Diócesis de Chillán, Sergio Pérez de Arce, y al que asistirán autoridades regionales y comunales, representantes del poder judicial, de las Fuerzas Armadas y Carabineros, junto a dirigentes de otras organizaciones ciudadanas.

Te Deum, que significa “A ti Dios”, son las primeras palabras de un cántico de alabanza, que en este caso se dirige a Dios por la patria, en el día del aniversario de su independencia nacional. Junto a un mensaje del obispo, se hace oración por las autoridades y las diversas necesidades del país, en el marco de una liturgia solemne y festiva. Es una Misa abierta a la participación de la comunidad. La autoridad eclesial precisó que “el Te deum es una hermosa tradición que tenemos en Chile para orar por nuestra patria, dar gracias por todos los dones que el Señor nos entrega y encomendar a Dios los desafíos que tenemos como nación. Es una oportunidad para renovarnos en el compromiso por el bien común”.

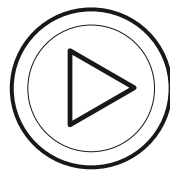

Ver Video

## Ciudad.

## REPORTE COVID-19 ÑUBLE 17/09/2022

## CASOS TOTALES

# 131.525

## Casos nuevos

# 70

## Con síntomas

# 59

## Sin síntomas

# 1

## Sin notificar

# 10

## Casos activos

# 601

## Fallecidos

# 994

## Nuevos fallecidos

# 0

Recuperados  
totales

# 129.348

Alzas de  
cuarentena 17/09

# 3

Alzas de  
cuarentena totales

# 43.023

## CASOS POR COMUNAS

Comuna	N° De Casos
Chillán	57.315
San Carlos	15.260
Chillán Viejo	7.059
Coihueco	6.104
Bulnes	5.708
Yungay	4.959
Quillón	4.661
San Ignacio	3.802
San Nicolás	3.395
Coelemu	3.231
El Carmen	2.881
Pinto	2.850
Ñiquén	2.672
Quirihue	2.091
Pemuco	1.849
Ránquil	1.332
San Fabián	1.259
Trehuaco	1.257
Ninhue	1.211
Portezuelo	1.106
Cobquecura	987

## CIFRAS COVID-19 CHILE

## CASOS TOTALES

# 4.583.654

## Casos nuevos

# 3.028

## Con síntomas

# 1.738

## Sin síntomas

# 499

## Desconocida

# 791

## Casos activos

# 14.424

## Fallecidos confirmados

# 49.289

## Recuperados totales

# 4.499.624

**La Seremi de Salud informó que la**

Chillán (59), San Carlos (14), El Carmen (11), Bulnes (10), San Ignacio (7), Chillán Viejo (6), Pinto (6), Coelemu (5), Ñiquén (5), Coihueco (4), Portezuelo (3), San Nicolás (3), Yungay (3), Cobquecura (2), Ninhue (2), Pemuco (2), Quillón (1), Quirihue (1), Ránquil (1), San Fabián (1), Trehuaco (1).

CASOS CONFIRMADOS EN EL PAÍS DISMINUYERON UN 25% EN LA ÚLTIMA SEMANA

# 147 nuevos casos de Covid-19 sumó Ñuble en medio de baja de contagios

La región, sin embargo, aparece como la segunda con la tasa de incidencia actual más alta por 100 mil habitantes, después de Atacama y seguida por las regiones de Biobío y Los Ríos.

**NOMBRE PERIODISTA**  
nombre@ladiscusion.cl  
FOTOS: NOMBRE GRÁFICO

**U**n total de 147 nuevos casos de Covid-19 fueron confirmados ayer en Ñuble, con datos epidemiológicos del viernes. El 43% de los casos fueron pesquisados a través de los operativos de testeo en la región.

La seremi de salud, Ximena Salinas, informó que las comunas con nuevos casos son: Chillán (59), San Carlos (14), El Carmen (11), Bulnes (10), San Ignacio (7), Chillán Viejo (6), Pinto (6), Coelemu (5), Ñiquén (5), Coihueco (4), Portezuelo (3), San Nicolás (3), Yungay (3), Cobquecura (2), Ninhue (2), Pemuco (2), Quillón (1), Quirihue (1), Ránquil (1), San Fabián (1), Trehuaco (1).

Según el informe diario, los fallecidos confirmados llegaron a los mil, mientras que los fallecidos sospechosos suman 194.

Por su parte, se consignaron tres alzas de cuarentena (al 17 de septiembre) totalizando 43.023.

Paralelamente, el Ministerio de Salud informó que los casos nuevos confirmados de Covid-19 disminu-

# 1.000

los fallecidos confirmados por Covid-19 en Ñuble, de acuerdo al informe diario emitido ayer por la Seremía de Salud. El número total de fallecidos asciende a 60.923 en el país.

yeron en un 25% durante la última semana, mientras que los últimos 14 días se registra una disminución de un 42%. Además, 15 regiones del país tuvieron una baja en sus casos durante la última semana, y todo el territorio nacional lo hizo en los últimos 14 días.

En cuanto al reporte de casos de este sábado 17 de septiembre, se registran 3.028 casos nuevos de Covid-19, con una positividad de 8,2% en las últimas 24 horas a nivel nacional, con 35.156 exámenes, PCR y test de antígeno.

Las regiones con mayor positividad de casos por PCR promedio en los últimos 7 días son: O'Higgins (12,1%), Maule (10,3%), La Araucanía

(10,1%) y Biobío (9,9%), mientras que la Región Metropolitana es la que presenta mayor positividad de casos por antígeno promedio en los últimos 7 días con un 12%.

De los 3.028 casos nuevos, un 36% se diagnostica por test de antígeno, un 46% se origina por búsqueda activa de casos (BAC) y un 22% de los notificados son asintomáticos. En cuanto a la Región Metropolitana presenta un 30% por antígeno, un 42% por BAC y 21% de los casos notificados son asintomáticos.

En tanto, la región de Atacama tiene la tasa de incidencia actual más alta por 100 mil habitantes, seguida por las regiones de Ñuble, Biobío y Los Ríos.

### Reporte diario

Según el reporte de ayer domingo, de los 3.028 casos nuevos de Covid-19, 1.738 corresponden a personas sintomáticas y 499 no presentan síntomas. Además, se registraron 791 test PCR Positivo que no fueron notificados.

La cifra total de personas que han sido diagnosticadas con Covid-19 en el país alcanza las 4.583.654. De ese total, 14.424 pacientes se encuentran en etapa activa. Los casos recuperados

son 4.499.624.

En cuanto a los decesos, de acuerdo a la información entregada por el DEIS, en las últimas 24 horas se registraron 14 fallecidos por causas asociadas al Covid-19. El número total de fallecidos asciende a 60.923 en el país.

A la fecha, 131 personas se encuentran hospitalizadas en Unidades de Cuidados Intensivos, de las cuales 86 están con apoyo de ventilación mecánica. Con relación a la Red Integrada de Salud, existe un total de 315 camas críticas disponibles para el paciente que lo requiera, independiente de la región donde se encuentre.

Con respecto a las Residencias Sanitarias, disponemos de 30 recintos de hospedaje, con 1.776 camas totales. La ocupación real a nivel nacional es de un 30%, quedando un total de 981 camas disponibles para ser utilizadas.

Para más información, las personas que no cuenten con las condiciones para realizar una cuarentena efectiva en su hogar y requieran trasladarse a una Residencia Sanitaria, pueden llamar al Fono 800 371 900 o ingresar al sitio web del Ministerio de Salud, www.minsal.cl.



# AVISOS LEGALES



[legales.ladiscusion.cl](https://legales.ladiscusion.cl)

# PUBLICA FÁCIL



CLASIFICACIÓN Y BÚSQUEDA POR CATEGORÍA

SEGUIMIENTO EN LÍNEA DE TUS AVISOS LEGALES

AVISOS LEGALES QUEDAN ALOJADOS  
DE MANERA INDEFINIDA EN EL SITIO

INNOVACIÓN DESDE REGIÓN

MEJORES PRECIOS DE LA REGIÓN



# LA DISCUSIÓN



“Sería un error concluir que porque ganó el Rechazo, en las próximas elecciones los sectores de derecha obtendrán mayor votación”.

**RODRIGO LANDA**  
EXPERTO EN CAMPAÑAS POLÍTICAS



“Corresponden a los y las chilenas que se ubican en el centro, y no tienen identificación partidaria, y en general, no son antisistema”.

**JEANNE SIMON**  
POLITÓLOGA

# Política.

EXPERTOS PERFILAN AL ELECTOR DEBUTANTE, QUE TODO INDICA, LLEGÓ PARA QUEDARSE

## ¿Quiénes son los 4,6 millones de nuevos votantes que evidenció el voto obligatorio?

**No son apolíticos ni antisistema, tienden hacia ideas más conservadoras y votan según coyuntura y contexto político-económico.** En lo que todos coinciden es en que los partidos deberán establecer nuevas estrategias para llegar a este segmento.

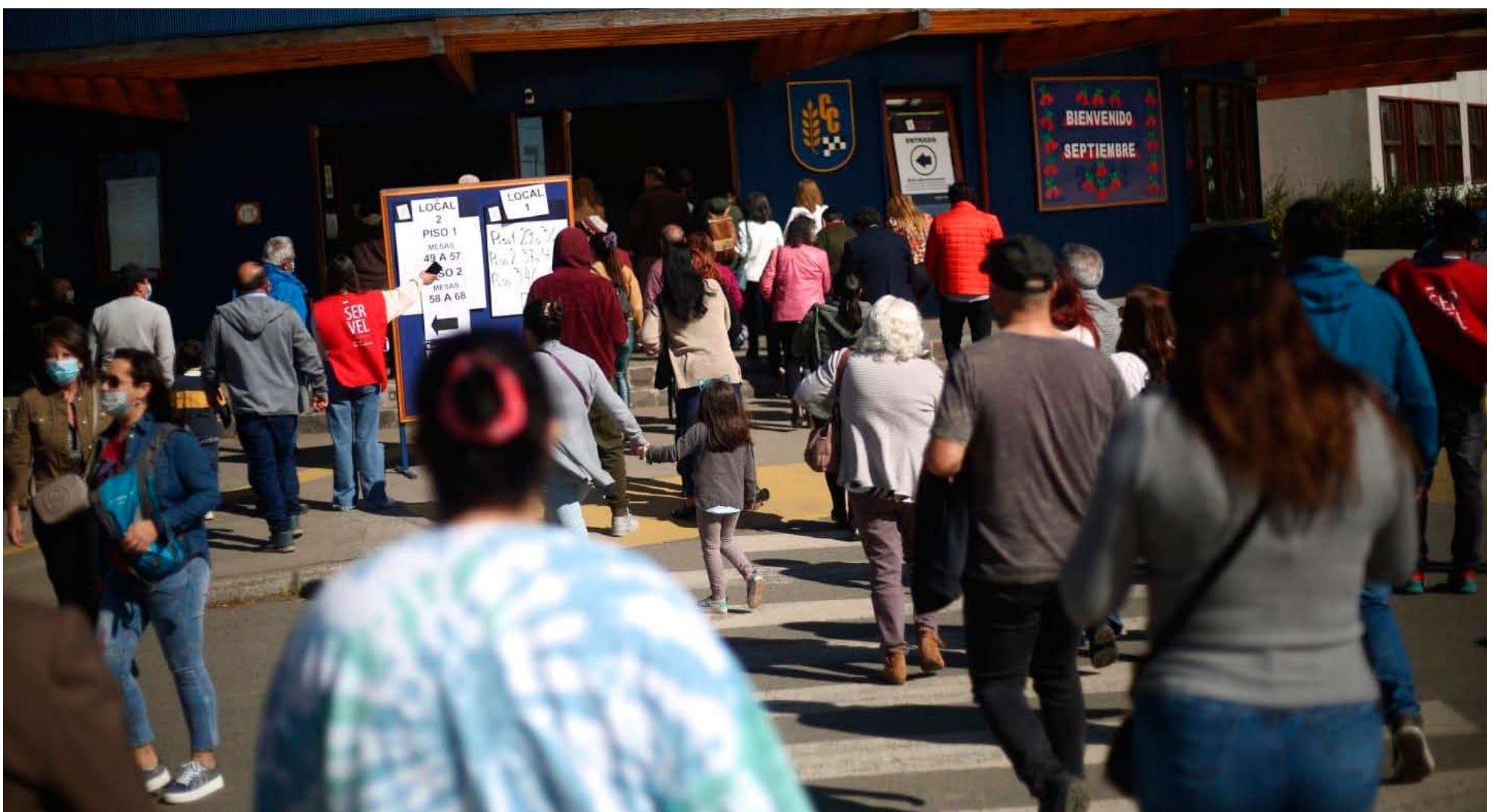

En Ñuble, más de 151 mil personas que no habían sufragado votaron en el último plebiscito Constitucional. Representaron el 34% del total de la votación.

## Política.

ISABEL CHARLÍN REYES  
icharlin@ladiscusion.cl  
FOTOS: MAURICIO ULLOA/ARCHIVO

Más de 13 millones de personas (13.024.792) emitieron su sufragio en Chile y el extranjero en el último plebiscito Constitucional. Esto significó que 'ingresaran' 4.660.311 personas nuevas respecto de la segunda vuelta Presidencial de diciembre, cuando sufragaron 8.364.481 personas.

Es decir, más de 4,6 millones de sufragantes que de mantenerse el voto obligatorio -que es lo más probable que ocurra, debido a que ya existe un acuerdo transversal en el congreso para darle urgencia al proyecto respectivo que se encuentra en segundo trámite en el Senado-; deberán participar en todos los siguientes comicios: eventual elección de nuevos constituyentes; plebiscito de salida; y elecciones municipales, regionales, parlamentarias y Presidenciales. Es decir, se sumará a las decisiones un grupo que hasta ahora se había 'auto excluido', y que podría ser determinante a la hora de los resultados.

En la Región de Ñuble, en la pasada segunda vuelta Presidencial de 2021, sufragaron 235.908 personas. En el plebiscito del 4 de septiembre, la cifra de participación aumentó a 387.418 sufragantes. De ellos, 151.510 no lo habían hecho en diciembre pasado, es decir, se convirtieron en "nuevos votantes", lo que equivale al 34,8% del total de personas que concurrió a las urnas para el plebiscito de salida.

### Padrón "retomó su equilibrio"

Según el experto en campañas políticas locales, Rodrigo Landa, "para poder inferir qué tipo de votantes se sumaría o retornaría a la participación electoral (muchos votaron antes del año 2012, cuando también era obligatorio hacerlo), los expertos analizaron las respuestas de las personas en los diferentes estudios de opinión, el comportamiento histórico de las elecciones y el contexto político-social. De ahí se desprenden como factores de incidencia el proyecto de georreferenciación, que beneficiaba principalmente a las personas con mayores problemas de desplazamiento; la normalidad pandémica, que había sido un factor restrictivo en las elecciones anteriores; la relevancia de la elección y el largo tiempo de discusión constitucional, con un país politizado y polarizado, cargado de un voto más afectivo y pasional; el temor a la aplicación de multas y la sensibilidad frente a problemáticas donde el Gobierno no habría cumplido con ciertas expectativas. Con todo ese panorama, las personas que esta vez se sumaron a votar y que, en su mayoría, no lo habían hecho desde hace más de una década, son mayores a 50 años y de grupos medios-bajos y más vulnerables. Tienden a no identificarse con el clivaje tradicional de la política entre derecha e izquierda, desconfían de las estructuras de poder y son mucho más sensibles a la coyuntura económica y social. En el pasado, los adultos mayores estaban sobrerrepresentados por la apatía de los jóvenes, fenómeno que terminó en el Plebiscito de entrada y en la elección del Presidente Boric, donde los jóvenes influyeron en ambos procesos", afirmó.

¿Qué pasó el 4 de septiembre? Landa sostuvo que "el padrón efectivo de votantes retomó el equilibrio y distribución histórica, con el retor-



El voto obligatorio exige un cambio en las estrategias de comunicación y de relación de los partidos con el electorado".

**CRISTIAN QUIROZ**  
DIRECTOR CENTRO POLÍTICAS PÚBLICAS UCT

no de adultos y adultos mayores. El plebiscito de salida fue una elección inédita en muchas décadas de nuestra historia política, incluso considerando el plebiscito del Sí y el No del año 88. Si bien la carga simbólica de esa elección (año 88) fue más importante, el último Plebiscito se caracterizó por ser la única elección donde, además de opciones, elegimos contenidos. Ese carácter exclusivo de este proceso nos imposibilita establecer modelos para futuras elecciones, donde en su gran mayoría serán opciones entre personas o candidatos. Y esas elecciones se enfrentan con análisis y estrategias caso a caso.

Sería un error concluir que porque ganó el Rechazo, en las próximas elecciones los sectores de derecha obtendrán mayor votación o que los candidatos deberán proponer ideas más conservadoras", aseveró.

Sí puede ser un factor, añadió, "la composición demográfica de los votantes que, en caso de continuar el sistema obligatorio, hay una alta probabilidad que asistan a votar en la misma proporción que lo hicieron el 4 de septiembre".

Respecto del riesgo que este nuevo votante pueda verse seducido por opciones populistas, Rodrigo Landa aseveró que "el riesgo del populismo siempre está latente, tal como ha ocurrido en varios países hermanos o en algunas políticas internas, como los retiros, que lograron una amplia adhesión ciudadana. Sin embargo, al considerar el perfil psicográfico del votante que regresó a la votación el 4 de septiembre, considero que éste es más proclive a la alternancia y a las condiciones coyunturales que se vayan dando en el país. Al estar más desafectados de la política, van a actuar de acuerdo al momento social, y si ese momento es adverso para ellos, podrían incidir perfectamente en el resultado de una elección Presidencial y parlamentaria. A nivel municipal, son otras las consideraciones en juego", manifestó.

### Nueva relación partidos/electorado

Para el director del Centro de Políticas Públicas de la U. Católica de Temuco, Cristian Quiroz, el retorno del voto obligatorio "tuvo beneficios para el sistema democrático, como la reducción de sesgos, sub o sobrerrepresentación en algunos casos, mayor legitimidad y representatividad de los resultados, además de exigir un



No es un segmento apolítico, sino más bien no percibe que la política pueda interferir en su vida, ni para mejor ni para peor".

**PAULINA PINCHART**  
EXPERTA EN MÁRKETING POLÍTICO

oferta electoral distinta. En este último caso, aparece una paradoja: por un lado, se pudiese pensar en que un electorado mayor demanda más contenidos, programas, ideas más sustantivas, pero por otro, la entrada en escena de un alto número de votantes con poca o nada formación e interés en la política, fue un espacio propicio para la expansión de noticias falsas, verdades a medias y discursos demagógicos", aseveró.

De mantenerse este contexto, añadió, "exige un cambio en las estrategias de comunicación y de relación de los partidos con el electorado. Esto significa una caracterización de estos nuevos nichos, intentando conocer expectativas, intereses, temores y relacionándose con personas que no están predispuestas a ese vínculo, lo que dificulta el escenario", advirtió.

Según Quiroz, "este espacio más amplio y menos politizado puede favorecer discursos de corte demagógico que enciendan expectativas sin importar la viabilidad de su ejecución, en donde los recursos marcarán más diferencias aún, pues llegar con un mensaje a un electorado más amplio es más caro y sofisticado, pues no es un solo nicho conocido el que recibirá las propuestas. En el corto plazo, el discurso simplista y demagógico puede tener éxito, pero no es sostenible en el tiempo, por tanto el voto obligatorio y la masificación de la participación electoral determinarán en el mediano plazo una mejor calidad de la política", sostuvo.

### "No son antisistema"

Jeanne Simon, politóloga y académica de la U. de Concepción, afirmó que "considerando que el/la nuevo(a) votante no había votado en elecciones anteriores, podemos decir que son apolíticos/as. Corresponden a los y las chilenas que se ubican en el centro, y no tienen identificación partidaria, y en general, no son antisistema".

Agregó que por la masividad del voto del Rechazo, "no se observan diferencias significativas según sexo, nivel de ingresos, o región con las excepciones de las 8 comunas que votaron Apruebo. Igual, por la composición del electorado, seguramente corresponden principalmente a los grupos socioeconómicos medios-bajos y bajos", aseveró.

Por todo lo anterior, dijo Simon, "yo caracterizo al nuevo votante como un/una ciudadano/a responsable en lo

económico (paga impuestos, trabaja) y no interesado/a en (o desconfía de) la política y los partidos políticos. Son responsables, porque con voto obligatorio, votaron. Algunos seguramente se acercan a la posición del Partido de la Gente y sus intereses son trabajar tranquilos y respetar las reglas que han estructurado sus decisiones. Valoran la autosuficiencia. Seguramente son solidarios/as con sus cercanos, pero no con todo el mundo. En este sentido, seguramente estarán a favor de cambios/modificaciones en la Constitución", manifestó.

Lo que sí advierte Jeanne Simon, es que no hay seguridad de si seguirán votando si no hay voto obligatorio. "Con voto obligatorio, los partidos y candidatos/as tendrán que poner más atención. Requiere conocerlos, y seguramente veremos encuestas que nos permitan comprender mejor a estos nuevos votantes", expresó.

Respecto de si serían más susceptibles de adherir a un discurso populista, dijo que "definitivamente sí, su desconfianza en las instituciones y los partidos políticos facilitan un discurso populista basado en la élite versus la gente. Al mismo tiempo, su desconfianza hacia los partidos, facilita apertura hacia candidatos/as populistas", planteó.

### "Debieran ser personas más conservadoras"

Según la experta en Marketing Político, Paulina Pinchart, "lo primero que caracteriza a este nuevo segmento de votantes es que no es apolítico, sino más bien no percibe que la política pueda interferir en su vida, ni para mejor ni para peor. Son aquellos que dicen 'no importa quién salga, yo tengo que trabajar igual'. Dentro de esa gente hay que reconocer que hay un grupo con características distintas, que corresponde a los territorios más rurales, sobre todo aquellos donde los vecinos no viven pareados, sino que separados por kilómetros y distantes de la escuela donde se vota. Estas personas, si están obligadas a votar irán, siempre y cuando les faciliten el transporte, sobre todo si perciben que después de este plebiscito, el costo de no haber ido a votar no existe, es decir, que la famosa multa nunca llega. Por otro lado, la gente rural no está contaminada con tanta comunicación política de un lado u otro, porque al político no le es rentable ir, pues la densidad por kilómetro cuadrado es baja. Claramente, si uno percibe que este grupo puede ser algo más que el margen de error que puede hacer cambiar el resultado de una votación, va a obligar a los políticos en el futuro a darle mayor tiempo y recursos para poder acceder a ellos, de manera presencial. La técnica, desde el punto de vista del marketing, sería demostrarles por qué ellos sí deben interesarse en la política, mostrarles que la política les reporta algo positivo en sus vidas. Si los políticos no son capaces de hacer esto, estas personas, en el futuro, volverán a quedarse en sus casas", aseveró.

Pinchart añadió que "no existe claridad en cuanto a estudios que digan cuál es la tendencia de esta gente a la hora de votar. Si partimos de la base que están menos politizados, deberían ser personas más conservadoras, que no están por una revolución ni por cambios drásticos. En Chile, al final siempre nos devolvemos al centro, por lo que intuyo, este nuevo segmento irá siempre por el sentido común más que por opciones políticas", aseveró.

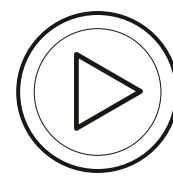

Ver Video

## Política

FELIPE HARBOE, EXCONVENCIONAL Y EXSENADOR POR ÑUBLE

# “Es probable que en 2025 tengamos un Frente Democrático enfrentando al neopopulismo del FA y a los Republicanos”

**Exconstituyente analizó por qué triunfó tan holgadamente el Rechazo en Ñuble y también su paso por la Convención. Anticipa un reordenamiento de las fuerzas políticas, en el que el surgimiento de nuevos movimientos y partidos de centro será “crucial”.**



Felipe Harboe es cercano a Amarillos, pero resaltó que serán “varios” los movimientos de centro que surgirán.

ISABEL CHARLÍN REYES  
icharlin@ladiscusion.cl  
FOTO: LA DISCUSIÓN

**A** dos semanas del contundente triunfo del Rechazo en el plebiscito Constitucional de salida, el exconvencional y exsenador por Ñuble, Felipe Harboe, desmenuza el derrotero del proceso; las razones que hicieron fracasar a la Convención y proyecta el futuro reordenamiento de fuerzas políticas en el país.

También analizó el alto porcentaje de rechazo al nuevo texto alcanzado en la Región de Ñuble -el más alto del país, porcentualmente hablando.

“El proyecto presentado no correspondía al Chile del presente, sino a minorías circunstanciales. En Ñuble es impresionante que sea la región con mayor porcentaje de votación por el Rechazo, incluso superando a la Araucanía y al Maule. Esto responde a la sensación de inseguridad que



Si no se ponen de acuerdo en la ultra izquierda y la ultra derecha, armemos algo en el centro que permita que quienes han trabajado separados hoy se unan en función de un proyecto mayoritario y le den estabilidad al país como lo hizo la Concertación”.

el texto Constitucional le generó a quienes viven de la actividad agrícola. No me refiero a grandes agricultores, sino también a los pequeños. También influyó determinadamente la debilitación de lo relativo a materias de seguridad y la discusión en materia de derechos de aguas, pensando que tenemos un código recientemente promulgado. Se generó una cierta incertidumbre respecto de un elemento vital para la actividad que concentra el principal ingreso de la

región. Y en el sector más urbano, se tomó en consideración que éste no era un texto que fomentara el desarrollo de nuevas inversiones, y por tanto, generaba inestabilidad para el mundo de los servicios, otra área importante en el territorio. Finalmente, creo que el capítulo relativo a la plurinacionalidad fue un factor de temor”, aseveró

**- En este plebiscito votaron 4,6 millones de personas más que en la segunda vuelta Presidencial, personas que seguramente nunca habían votado. ¿Cómo se evalúa este fenómeno, en el entendido que el voto obligatorio llegó para quedarse?**

- El principal apoyo para que el Presidente Boric llegara a la Moneda fueron los hombres y mujeres menores de 34 años, sector donde obtuvo más del 60%. Hoy vemos que ese segmento cayó 20 puntos, lo que es una luz amarilla para el actual gobierno, pues en su generación perdió 20 puntos de apoyo, una generación que tal vez vio un proyecto mucho más sobreideologizado, y quería en realidad uno promotor del desarrollo y de las libertades públicas. Evidentemente, de mantenerse el voto obligatorio, esto va a generar un cambio desde el punto de vista de la conformación del mapa político en Chile, y particularmente en la región. Creo que no hay ninguna autoridad actual que haya sido electa que tenga asegurada su reelección, y lo digo porque las 151 mil personas nuevas que votaron en Ñuble pueden inclinar la balanza hacia un lado u otro, y la volatilidad de esos votos es muy fuerte. Pueden estar un día con un candidato, y al otro, con otro. Las autoridades deberán tener la capacidad no solo de congregarse a esta personas para las elecciones, sino conservarlas durante su gestión. Basta ver la experiencia de Boric.

**- ¿Cómo cree que se reordenará el mapa político?**

- Es muy probable que surjan movimientos o partidos intermedios nuevos, la gente está cansada del clivaje de derecha-izquierda, del Sí y el No, y probablemente están mucho más cercanos a movimientos más transversales. Veo muy factible que en los próximos meses surjan en Ñuble movimientos de este tipo que aglutinen a personas que históricamente han estado en veredas distintas, y eso puede ser determinante a la hora de tener elegibilidad en las próximas municipales, parlamentarias, regionales y Presidenciales. Chile no se merece pasar de un mal gobierno como el de Sebastián Piñera, a un pésimo gobierno como el de Gabriel Boric. Si no se ponen de acuerdo en la ultra izquierda y la ultra derecha, bueno, armemos algo en el centro que permita que quienes han trabajado separados durante mucho tiempo hoy se unan en función de un proyecto mayoritario y le den estabilidad al país como lo hizo la Concertación, y sí se hagan transformaciones importantes. Pero eso requiere de liderazgos y de mucha generosidad.

**- Amarillos ya anunció su intención de conformarse como partido. ¿Formará parte de este proyecto?**

- Tenemos una relación muy directa, hay muchos exlaguistas con quienes trabajamos para la campaña del Rechazo; con Cristian Warnken tenemos una relación muy cercana, igual con Carolina Goic, y así como Amarillos se va a instalar, lo harán otros partidos que se orientarán hacia

el mismo público, lo que es relevante, pues probablemente en las próximas elecciones tengamos una especie de Federación o Frente Democrático, enfrentando al neopopulismo del Frente Amplio y a la ultraderecha de los Republicanos.

**- ¿Pretende ser parte activa de alguno de estos proyectos?**

- Yo estoy cooperando en la construcción del centro social demócrata, social cristiano. No me interesa ser importante, sino útil. Hoy soy un ciudadano común y corriente, soy abogado, trabajo en mi oficina y no me interesa ser candidato al parlamento. Solo me interesa que al país le vaya bien.

**Continuidad del proceso Constituyente**

**- En el marco de la continuidad del proceso Constituyente, ¿Cómo ha visto al gobierno y a la derecha?**

- Ha habido un excesivo protagonismo tanto del gobierno como de la derecha. El gobierno tiene que entender que no está en condiciones de ser conductor o negociador de un proceso, sino que tienen que hacerlo las fuerzas políticas, que también son parte de su coalición. La derecha debe entender también que el 62% no le pertenece, y por tanto, hay que tener más humildad, dejar los protagonismos de lado y estar a la altura de lo que el país está demandando. Una mayoría dijo que no quería este texto, pero no significa que no quiera un nuevo texto. Es clave tener un nuevo texto, porque el país cambió, entonces llamaría al cordura, a la templanza, y a querer ser más útiles que importantes, para tener una nueva convención con reglas distintas, que recoja los errores que nosotros cometimos.

**- ¿Cómo evaluará en el futuro haber formado parte de la Convención Constitucional? Pese al resultado, ¿Hubo aprendizajes?**

- Era un proceso necesario. La oportunidad de encontrarse diferentes mundos siempre es positiva, y es un valor. Más allá que la Convención no le guste a mucha gente, es más parecida a Chile que el congreso. Puede no gustarnos, puede que el resultado no haya sido atractivo, pero es más Chile, con sus defectos y virtudes. Aquellos que tuvimos cierta participación política histórica nos vimos completamente marginados de tener mayor grado de influencia dado que el sistema electoral privilegió, a mi juicio de manera inadecuada, a fuerzas que no eran partidos políticos, lo que nos hizo terminar con una mayoría de personas que levantaron legítimamente causas ciudadanas, pero que no tenían idea de otras, entonces al final se produjo una transacción, no una negociación, donde algunos(as), para que les pusieran el artículo para su causa, estaban dispuestos a apoyar cosas francamente inaceptables a otros convencionales. Eso generó un muy bajo nivel de debate. Aquí hubo abogados expertos que estuvieron detrás de estos colectivos, no le echemos la culpa a la tía Pikachú. A ella no se le ocurrió el sistema político, sino al señor Bassa, al señor Atria, al señor Viera. Al señor Viera se le ocurrió que el sistema indígena no tuviera limitaciones. Ellos propusieron un texto para un país imaginario, la Convención se cayó en pensar que lo que se expresaba adentro, era reflejo de la sociedad, y nosotros lo advertimos. Finalmente, los números nos dieron la razón.



RADIO  
**LA DISCUSIÓN**  
*Somos todas las voces*

DE LA REGIÓN DE ÑUBLE UNE TU MARCA A LA MEJOR INFORMACIÓN Y COMPANÍA

# Opinión & debate.

## EDITORIAL

# Nuestra postergada independencia

**El polarizado debate constituyente sepultó las aspiraciones de mayor descentralización por la vía constitucional, sin embargo un mayor esfuerzo por entregar más poder y autonomía a quienes no residen en Santiago se presenta ya no como una aspiración, sino como una necesidad impostergable.**

Desde la Constitución de 1833 y el proyecto Portaliano, el centralismo se transformó en uno de los pilares del desarrollo institucional chileno, acentuado posteriormente en las cartas de 1925 y 1980.

**C**omo bien sabemos, lo que se celebra este 18 de septiembre no es estrictamente nuestra independencia. Es más, todos hemos leído que la decisión de conformar la Primera Junta de Gobierno se adoptó en medio de reiterados juramentos de fidelidad y amor por el rey Fernando VII, quien se encontraba preso tras la invasión de Napoleón a España. De hecho, el solo encabezado del acta de aquel día lo confirma con absoluta claridad, pues reconoce al monarca en cautiverio como su legítimo gobernante.

Hay muchas otras fechas que se merecen el privilegio de la memoria chilena como acto de independencia, entre ellas está la del primer reglamento constitucional provisorio de José Miguel Carrera en 1812, los actos posteriores a la Reconquista, como la Batalla de Maipú el 5 de abril de 1818 y el acta de proclamación de la independencia de O'Higgins, aprobada el 2 de febrero de 1818.

Se podría discutir latamente cuál es la fecha más meritosa, sin embargo y más allá de los dictámenes de la tradición popular, hay varias buenas razones para concederle al 18 de septiembre el carácter de principal festividad republicana. Es una manera justa de reconocer el valor que requiere dar el primer paso, normalmente el más difícil. La otra gran razón para recordar el 18 de septiembre, y que se destaca menos, es que la Junta nacida ese día y más allá de sus tímidos inicios, se las arregló en los meses siguientes para poner en marcha una verdadera revolución.

Igualmente, resulta curioso e interesante reflexionar

en esta efeméride que la posición de dependencia que tenía Chile de Madrid sea comparable a la posición que tienen hoy nuestras regiones respecto de Santiago.

El polarizado debate constituyente sepultó las aspiraciones de mayor descentralización por la vía constitucional, sin embargo un mayor esfuerzo por entregar más poder y autonomía a quienes no residen en Santiago se presenta ya no como una aspiración, sino como una necesidad impostergable.

Cabe recordar que una vez consolidada la independencia a principios del siglo XIX, algunos ordenamientos constitucionales establecieron ciertas normas que pudieran ser consideradas como iniciativas descentralizadoras. Ejemplo de ello fueron las Leyes Federales dictadas durante el año 1826, que pretendieron establecer un sistema federal; la Constitución promulgada en 1828 que consagraba la existencia de asambleas provinciales, compuestas por diputados elegidos por la ciudadanía. No obstante, con la Constitución de 1833 y el proyecto Portaliano, el centralismo se acentuó, transformándose en uno de los pilares del desarrollo institucional chileno. Posteriormente, las cartas de 1925 y 1980 potenciaron el modelo, al punto de convertir a Chile en uno de los países más centralizados de América Latina y del mundo, según consta en sucesivos estudios de la Organización para la Cooperación y el Desarrollo Económicos (OCDE).

Resulta evidente que aquella matriz ya no resiste más, aunque romperla no será fácil. Por algo, después de dos siglos seguimos por el mismo camino, buscando autonomía, aunque ya no en clave nacional, sino regional.

## Opinión

# La prioridad de llegar a fin de mes



**RENATO SEGURA DOMÍNGUEZ**  
ECONOMISTA,  
DIRECTOR  
DEL  
CERREGIONAL

Dos son los problemas que recurrentemente debe resolver la economía. El primero es la necesidad de ser eficiente al momento de asignar recursos que son escasos. El segundo, la asignación se realiza en un ambiente de rivalidad de intereses. Es lo que ocurre con el ingreso laboral de la mayoría de los hogares del país.

Según datos de la Encuesta Suplementaria de Ingresos del INE, el 50% de las personas ocupadas percibe ingresos menores o iguales a \$500 mil. El valor de la canasta básica de alimentos supera los \$50 mil por persona. Esto significa que, para un hogar de 4 integrantes, el 40% de los ingresos cubre el financiamiento de los productos que se consideran mínimos para satisfacer las necesidades nutricionales de un individuo adulto. Por tanto, una vez cubierta las necesidades básicas de alimentación, el jefe de hogar dispone del 60% de sus ingresos para satisfacer las múltiples necesidades de bienes y servicios que demanda cada uno de los integrantes del hogar (vivienda, salud, educación, seguridad, entretenimiento, etc.).

A estas alturas queda meridianamente claro que, para el 50% de las

personas ocupadas del país, llegar a fin de mes con \$300 mil es una tarea de suyo difícil de acometer.

A nivel agregado, la situación es aún más compleja. La política pública tiene la obligación de identificar y satisfacer las demandas mínimas de bienes esenciales que permitan asegurar la subsistencia y otorgar un umbral de calidad de vida a la población. En un ambiente de intereses rivales y asimetría de información, la tarea se constituye en un desafío de ribetes colosales cuando lo que se busca es el desarrollo y progreso de la sociedad en un marco de paz social.

Al igual como ocurre con la asignación presupuestaria del hogar, los recursos públicos son insuficientes para satisfacer la lista de demandas sociales insatisfechas. Por ello, la tarea es identificar y priorizar aquel conjunto de demandas insatisfechas de mayor transversalidad social. En este sentido, resulta útil revisar la teoría sobre la motivación humana de Abraham Maslow (1943). En lo sustancial, Maslow postula que las personas se mueven en función de necesidades cuyo orden de prioridad es fisiológica, de seguridad, de afiliación, de reconocimiento y de

autorrealización.

La pandemia del covid-19 puso en riesgo las necesidades fisiológica y de seguridad. El carácter apocalíptico de la pandemia, su alcance a nivel global, el desconocimiento de los alcances de la pandemia, y las medidas de confinamiento, centraron la atención de las personas en los primeros dos niveles de la pirámide de Maslow. Lo que era prioritario antes de la pandemia, dejó de serlo. Lo que parece de sentido común para el presente análisis, no se ha percibido con claridad en el contexto de las prioridades de la acción pública.

En las actuales condiciones, para la mayoría de los hogares, llegar a fin de mes domina a cualquier consideración ideológica y/o de nuevo orden institucional. En este ámbito, no debiese extrañar que el proceso constituyente no esté dentro de las primeras prioridades de la población. La mirada está puesta en la capacidad del Ejecutivo para enfrentar la precaria condición económica y de seguridad pública que atraviesa el país. Al menos, podría explicar la opción Rechazo del 62% de los 13 millones de personas que participaron en el Plebiscito Constitucional.

## En las redes



**@ipoduje.** Que Hamas felicite al gobierno de Chile es un retroceso enorme. Nos pone al nivel de Maduro, Irán y los K de Argentina. Lamentable!



**Eric Aichele Romero.** Barrios históricos de Chillán destruidos, a vista y paciencia de la autoridad.



**@lafundacionsol.** ¿Sabías que Chile es el país que más acuerdos comerciales tiene en el mundo? Sin embargo, la economía nacional sigue siendo de carácter extractivista, lo que impacta fuertemente en nuestros bienes comunes naturales.



**Elsa Cormack Knudsen.** La gran cantidad de vendedores ambulantes que hay en el centro es terrible, no se puede caminar, estoy harta!



**Henry Bourney.** En vez de repetir un nuevo payaseo constituyente, mejor repitamos la elección de congresistas.



**@mvsikmaschine.** El Estallido Social no sirvió de nada. Tras el triunfo del Rechazo, ya vemos las represalias de los dueños de Chile.

## LA DISCUSIÓN

**Director:** Francisco Martinic Figueroa • **Representante legal:** Mauricio Jara Lavín • **Domicilio:** 18 de septiembre 721 • **Fono:** 42 2296 032 • **Propietario:** Empresa Periodística La Discusion S.A. • **Correo electrónico:** diario@ladiscusion.cl • **Sitio web:** www.diarioladiscusion.cl • Empresa Corporación Universidad de Concepción.

## FRASES DE HOY



El voto obligatorio exige un cambio en las estrategias de comunicación y de relación de los partidos con el electorado"

**CRISTIAN QUIROZ**  
DIRECTOR CENTRO POLÍTICAS PÚBLICAS UCT



Es probable que en 2025 tengamos un Frente Democrático enfrentando al neopopulismo del FA y a los Republicanos"

**FELIPE HARBOE**  
EXSENADOR POR ÑUBLE

## CARTAS AL DIRECTOR

## Destacada

## Respeto al voto en democracia

Señor Director:

¿Desde cuándo los ciudadanos tienen que rendir cuentas abiertamente por sus decisiones políticas? No es ninguna novedad que en la historia de la democracia los ciudadanos hayan decidido argumentando con razones sólidamente fundadas hasta por razones completamente superficiales, lo que por cierto es un fenómeno sumamente interesante para la psicología social.

Pero no es nada nuevo, es la misma sociedad que eligió a Boric, al Apruebo en 2020, a Piñera y a Bachelet, o a nuestro Parlamento. Posterior a todas esas elecciones hubo personas valiéndose del mismo análisis: "es que en Chile hay mucha ignorancia". En democracia las personas tienen derecho a decidir por las razones que cada quien estime conveniente, nos guste o no, pueden hacerlo con la guata, con la cabeza o con el corazón, de acuerdo a sus posibilidades. Y nadie debe cuestionar o avergonzarse de su voto. Qué paradoja de un grupo que pregona la empatía por el colectivo, pero finalmente cae en un discurso paternalista y soberbio, altanero y despectivo. No vayan a terminar como Pinochet escribiendo a puertas cerradas la constitución porque ellos saben mejor lo que necesita este "pueblo ignorante".

Concuerdo en que sería deseable trabajar en fortalecer el interés cívico, el involucramiento con la comunidad, y en educación para identificar manipulación y propaganda; pero considero nefasto y antidemócrata burlarse del voto de cualquier compatriota.

*Elisa Vallejos C.*  
*Psicóloga*

Envía tus opiniones y comentarios nos interesan | mail > [diario@ladiscusion.cl](mailto:diario@ladiscusion.cl)

## Decepción de cantante lírico chillanejo

Señor Director:

Soy Vicente Muñoz, cantante lírico chillanejo radicado en Italia hace 6 años, Premio Municipal de Artes Chillán 2015. Cada vez que iba a Chillán realizaba un concierto para mi querida ciudad en el Teatro Municipal, incluso fui de los artistas que inauguró dicho escenario, el 2016. Tuve el privilegio de contar con un gran margen de público en diversas oportunidades, lo cual es algo que emociona a cualquier artista.

Lamentablemente, la nueva administración del Teatro Municipal me ha desconocido, cerrándome las puertas. Es una administración que no tiene las competencias ni experiencia para definir una programación. Sería ideal que el señor Alcalde tenga un equipo con personal experto, con experiencia en dirección y programación, para llevar la batuta del Teatro, como se hace en otros países o incluso en otras ciudades de Chile.

Mi cariño por Chillán está intacto, y cada vez que vaya a visitarlos tendré que buscar otros escenarios para cantar al público que durante estos años me ha seguido, para quien va mi eterno agradecimiento. Y espero volver al Teatro Municipal cuando haya una nueva administración.

*Vicente Muñoz Quezada*

## Avanzar en propiedad intelectual

Señor Director:

El resultado del plebiscito dejó varias conclusiones y tareas pendientes al país. Pero más allá de la política y el futuro de los sectores económicos más tradicionales, un debate que debe continuar es el de la propiedad intelectual, materia que se instaló durante la constituyente, sin prosperar en su texto final.

En Chile y el mundo, los mecanismos para el resguardo de la propiedad intelectual han sido clave para que miles de creadores hayan podido desarrollar y explotar sus ideas, al otorgarles un resguardo para poder vivir de ellas, generar negocios y buscar ser parte del patrimonio cultural de cada país. Hoy, la propiedad intelectual no se entiende como un activo inmaterial del Chile, que

tiene derechos a proteger y a gestionar en pos de las obras y sus creadores.

En estos tiempos donde tenemos que seguir poniéndonos de acuerdo en cómo seguir avanzando en los cambios que Chile necesita, creemos que la propiedad intelectual tiene que estar en el debate, entenderse como un mecanismo para el desarrollo del país, y contar de forma urgente con una regulación más moderna que se adapte a los tiempos actuales.

*Alejandra Ferrari*  
*Directora ejecutiva ACHAP*

## Repetir diálogos previsionales

Señor Director:

En el segundo Gobierno de la ex Presidenta Bachelet se realizaron diálogos previsionales a nivel nacional, que buscaron conocer el sentir previsional de la ciudadanía. Dos fueron los grandes aciertos de dichos diálogos, el primero, que fueron abiertos previa inscripción, pudiendo participar quien lo quisiera, y lo segundo, que el desarrollo de contenidos vinieron desde la misma ciudadanía, dándole mucha legitimidad en la posterior discusión previsional.

Lamentablemente la metodología de los diálogos previsionales del actual Gobierno fue cerrada, negándole la participación al chileno a pie, y concentrando la discusión de manera tripartita entre personal del Estado, sindicatos y representantes de los empleadores, pero dejando afuera al trabajador, por lo que es imperioso repetir los diálogos previsionales pero con una amplia participación, para que tengan una legitimidad real a la hora de discutir una reforma previsional, para que ésta tenga un apoyo transversal.

*Eduardo Jerez Sanhueza*

## Crisis

Señor Director:

Me es difícil asumir que a mis 25 años de edad estoy pasando por una crisis económica agravada por factores globales, como una guerra, pandemia e inestabilidad política.

Atrás quedaron los famosos "30 años"

en los que me crié, donde solo conocíamos crisis locales, cuyos jabs palidecen ante el gancho que recibimos en marzo del 2020. Solo comparable, y en cierta medida, al golpe de la crisis subprime de 2009. Ante esto, esperábamos que nuestro coach, Mario Marcel, supiera guiarnos en esta pelea de la manera más eficiente: Ha sabido ayudarnos a esquivar algunos golpes, pero su proyecto de reforma tributaria sigue siendo un knock-out técnico.

En las últimas semanas, ha sabido encaminar al gobierno a través del fallido proceso constitucional y espero, que también sepa encaminarnos en los últimos rounds de la pelea más larga que hemos tenido.

*Javier Ávila Parada*  
*Fundación para el Progreso*

## Contraofensiva ucraniana

Señor Director:

Las últimas semanas han sido particularmente noticiosas, tanto local como internacionalmente. La victoria del rechazo, las discusiones para iniciar un nuevo proceso constitucional, el cambio de gabinete, el fallecimiento de Mijaíl Gorbachov y la Reina Isabel II, entre otros.

En este contexto, es posible que hayamos perdido el rastro de lo que podría ser el evento más significativo del año, la contraofensiva ucraniana. Empezando los últimos días de agosto, hasta la fecha, Ucrania ha recuperado cerca de 3.800 km<sup>2</sup>.

Los ucranianos, han derrotado a los rusos desde una serie de posiciones estratégicas alrededor de Járkov. Estas victorias son significativas, los rusos han abandonado múltiples posiciones defensivas, y han dejado atrás importantes reservas de equipos militares.

Aparentemente, los soldados rusos no están dispuestos a sacrificar sus vidas por Putin. Esto plantea la obvia interrogante de cuál será la respuesta de Putin, quien pareciera estar contra las cuerdas. Una nueva escalada sería potencialmente catastrófica para Europa y el mundo.

*Yun-Tso Lee*  
*Director Centro de Estudios de Relaciones Internacionales UDD*

## HUMOR

Balance



## FOTO DEL LECTOR



## Cerezos en flor en el Cerro Cayumanqui.

Imágenes que cada año se repiten en septiembre, los faldeos y lomajes del Cerro Cayumanqui, con sus cerezos en flor, parecieran paisajes sacados de la cordillera nevada.

## ENCUESTA DEL DÍA

¿Viajará en Fiestas Patrias?

**21%** Sí **79%** No

## ARCHIVO LA DISCUSIÓN



**Primer Centenario.** 18 de septiembre de 1910, edición completa dedicada a conmemorar el primer siglo de vida independiente. Un gran hito para la época, aunque no exento de críticas por el protagonismo de la elite y la ausencia del pueblo en los festejos.

# Opinión.

## Un diseño para la nueva Convención



**CRISTÓBAL CAVEDES PAUL**  
DOCTOR EN DERECHO,  
PROFESOR UNIVERSIDAD  
CATÓLICA DEL NORTE

**P**ara evitar un nuevo fracaso del proceso constituyente –y asumiendo que Gobierno y oposición efectivamente acuerdan la elección de una nueva Convención–, en esta columna esbozo algunas ideas sobre cómo elegir a los nuevos convencionales en forma distinta a sus predecesores.

Para empezar, los independientes no deben poder postular a la nueva Convención, salvo que lo hagan en cupos de partidos. Esta prohibición hace más probable que los candidatos compartan los valores del partido que los patrocina, lo que a su vez entrega a la ciudadanía mayor información para decidir si apoya a dichos candidatos y para responsabilizarlos por sus actos. En otras palabras, la prohibición de que los independientes compitan en la elección de convencionales fuera de los cupos de partidos políticos disminuye el riesgo de que los votantes se sorprendan negativamente de cómo actúa su convencional independiente una vez electo.

Adicionalmente –y tal como ocurre para elegir parlamentarios en democracias consolidadas como Alemania, Costa Rica, España, Italia, Israel, Portugal, Noruega y Uruguay–, conviene que la elección de los nuevos convencionales se realice por listas “cerradas y bloqueadas”. O sea, en vez de votar por un candidato dentro de



Más allá de que el bien de Chile requiere que el proceso constituyente termine exitosamente, los políticos también deberían considerar sus intereses de largo plazo al diseñar el sistema electoral de la nueva Convención, en vez de intentar sacar réditos inmediatos. Al fin y al cabo, si nuestra democracia se sigue erosionando, tarde o temprano se romperá. Y si la democracia se rompe, los propios políticos pueden terminar perdiéndolo todo.

las listas presentadas por los partidos, los votantes deben votar por la lista completa.

Ahora bien, para asegurar paridad –y tal como sucedió para elegir a la antigua Convención–, se puede establecer que las listas tengan un orden de “cebra”. Es decir, que estén encabezadas por una mujer y que haya intercalación entre mujeres y hombres. Y para asegurar representación indígena, puede establecerse que los partidos coloquen en los primeros lugares de sus listas un porcentaje de candidatos indígenas similar al porcentaje de la población indígena existente en el país según el último censo.

En tercer lugar, a efectos de privilegiar el interés general por sobre los intereses locales, para elegir la nueva Convención, todo Chile debería ser considerado como un solo distrito electoral. Hacer una Constitución es una tarea que requiere una mirada integral, no meramente parcial. Certo, nuestro país debe descentralizarse. Pero el reciente rechazo del proyecto de Carta Magna presentado por la Convención recientemente finalizada parece indicar que, en última instancia –e independientemente de dónde vivamos–, la mayoría de los chilenos queremos seguir formando una sola comunidad política con un destino compartido y con derechos y obligaciones comunes. Por tanto, a la hora de discutir la nueva

Constitución, conviene hacer primar el interés de Chile por sobre el interés de sus partes integrantes.

No obstante, considerando la centralización del país, estimar a Chile como un solo distrito genera el riesgo de que las listas de candidatos estén dominadas por las élites santiaguinas. Para evitar esto, se puede establecer un límite máximo de candidatos que provengan de la Región Metropolitana, pudiéndose incluir también límites respecto de candidatos de otras regiones altamente pobladas.

En cuarto lugar, sería beneficioso establecer que una lista debe recibir un porcentaje mínimo de votación válida a nivel nacional (de alrededor de un 5%) para que sus candidatos sean electos como convencionales. Este umbral sirve para evitar que la fragmentación de las fuerzas políticas de la nueva Convención sea tan alta como en la antigua, cosa que facilita la deliberación, la negociación y la toma de decisiones dentro del nuevo órgano constituyente.

Ninguna de las medidas propuestas aseguran la calidad de un nuevo texto constitucional ni el futuro apoyo popular al mismo, pero al menos disminuyen la probabilidad de que, en el logro de sus fines, la nueva Convención fracase tan estrepitosamente como la anterior. Y considerando la situación en la que estamos como país, evitar tal fracaso no es poca cosa.

## ¿Por qué una nueva Convención y no otro método?

**A** la pregunta que titula la presente columna se le podría agregar otra que le antecede, a saber: ¿por qué una Convención y no simplemente reformar? Las virtudes de reformar son muchísimas. Sería un trámite menos costoso que otra Convención, con sus consecuentes elecciones y plebiscito de salida; sería más corto en la medida en que las temáticas levantadas en la Convención pasada son un foco que alumbró bien qué problemas solucionar –más allá de si la solución propuesta fue la adecuada o no–. También, sería más rápido que otro año de deliberación de un nuevo órgano.

Aun así, lo mejor es una nueva Convención. Mejor que reformar y mejor que algún otro órgano, ¿sería eso repetir la traumática experiencia de la elección pasada? Claro que no. Cabe suponer que el votante aprendió del proceso anterior y que no cometerá el mismo error dos veces (error que tanto desgaste social trajo). Y claro está que la fórmula debe cambiar.

Se podrían poner las mismas exigencias a los nuevos constituyentes que a los senadores, un menor plazo, acompañamiento de un comité de expertos (que incluya a abogados constitucionalistas, economistas y expertos en cambio climático y medio ambiente), escaños reservados para pueblos originarios proporcionales a los votos y no aceptar independientes (cuya ideología política



El proceso anterior nos mostró tres tipos de legitimidad: la de origen (con la que cumplió a cabalidad), la de proceso (que fue seriamente cuestionada por el comportamiento de algunos convencionales) y la de ejercicio (que no logró a comprobarse, pero que la rotunda derrota da a entender que no cumpliría). Vale decir, la elección de una nueva Convención por sobre otro método se relaciona con la importancia que tiene la legitimidad de origen en el contexto político actual.

es tan difusa en la papeleta). Junto con eso se le podría agregar más “bordes” a esta Convención que a la pasada, la cual solo debía respetar los fallos judiciales, establecer a Chile como un país democrático y respetar los acuerdos internacionales. Así se le podría agregar la unidad nacional, el equilibrio de los poderes del Estado, la responsabilidad fiscal, crecimiento ecológicamente sostenible, promoción de innovación y desarrollo, entre otros. Bordes que den tranquilidad social y garantías de una buena Constitución, sin importar el color político del Gobierno de turno.

Pero aun así no hemos respondido la pregunta “¿por qué una Convención y no otro método?”. Acá de lo que hablamos es del origen y no del resultado mismo. El proceso anterior nos mostró tres tipos de legitimidad: la de origen (con la que cumplió a cabalidad), la de proceso (que fue seriamente cuestionada por el comportamiento de algunos convencionales) y la de ejercicio (que no logró a comprobarse, pero que la rotunda derrota da a entender que no cumpliría). Vale decir, la elección de una nueva Convención por sobre otro método se relaciona con la importancia que tiene la legitimidad de origen en el contexto político actual de Chile. ¿Por qué es importante esto?

En un Chile fluctuante en términos políticos y desconfiado en términos sociales e institucionales, es de vital importancia que el nuevo pacto social

sea producto de un proceso deliberativo donde haya participación del electorado y cuyo resultado sea sentido como emanado de la sociedad civil. Si ese es el caso, también se podrían reparar en parte terribles heridas del pasado, cuyo ejemplo hecho carne es el relato de una Constitución que es sentida como impuesta en dictadura. También se extirparía de antemano el tumor de la sospecha que traería un órgano constituyente no electo.

Con todo, si bien Chile Vamos dice estar comprometido con un nuevo proceso constituyente, se enreda a la hora de comprometerse con una fórmula que incluya nuevas elecciones de convencionales y a ratos coquetea con la formación de un comité de expertos que redacte el nuevo texto sin la intermediación ciudadana. Pero olvida una lección importante del último plebiscito: ninguna elección está ganada. Y no vaya a ser el caso que se rechace una segunda propuesta.

Pero, peor aún, ¿no vaya a ser el caso de que se apruebe producto de un cansancio constitucional y no por verdadera convicción! Porque, si así fuera, nada nos dice que no se erija un nuevo relato que deslegitime la nueva Carta Magna y en cuestión de unos pocos años nos veamos envueltos en otra crisis social que nos obligue a cambiarla. Lo cierto es que los políticos caminan por un campo minado, y un paso en falso podría desencadenar otra explosión.



**GONZALO CORREA RIVERA**  
PSICÓLOGO, ACADÉMICO U.  
GABRIELA MISTRAL



# La Semana.

## Top Five

### Reserva Nacional Ñuble seguirá cerrada

1



Noticia Relacionada

Debido a malas condiciones del camino mantendrán cerrada hasta el verano la Reserva Nacional Ñuble. La topografía del sector y la presencia de socavones por crecidas del río Diguillín han complicado los trabajos de mantención de la Ruta N-633, que conecta los sectores de Recinto, Los Lleques y Los Cipreses con la Reserva.

La Dirección de Vialidad del MOP admitió que el escenario es complejo y no quiso comprometer una fecha específica para su normalización. Nicolás Viveros, director regional de Vialidad, admitió que hasta el momento no hay una fecha estimada sobre los trabajos de mejoramiento. "No podemos entregar plazos, pero sí señalar que estamos trabajando en las soluciones lo más pronto posible", declaró.

### OMS afirma que "el fin de la pandemia está a la vista"

2



Noticia Relacionada

El director general de la Organización Mundial de la Salud (OMS), Tedros Adhanom Ghebreyesus, aseguró que el mundo "nunca ha estado tan cerca del fin de la pandemia de Covid-19", después de que la semana pasada se registrara la cifra más baja de fallecidos por coronavirus desde marzo de 2020.

"Aún no estamos allí, pero el fin de la pandemia está a la vista", subrayó Tedros en su rueda de prensa semanal, en la que pidió que no se frenen por ello los esfuerzos para combatir el Covid-19, ya que "un corredor de maratón no se para cuando comienza a ver la línea de meta". Ghebreyesus insistió en que detenerse ahora "es correr el riesgo de más variantes del coronavirus, más muertes, más problemas y mayor incertidumbre".

### Plebiscito tuvo 151 mil nuevos votantes en Ñuble

3



Noticia Relacionada

En la Región de Ñuble, la participación en el plebiscito constitucional rompió todos los récords, situándose en un histórico 89%, empujado por un importante aumento del voto rural. En la pasada segunda vuelta Presidencia de 2021, sufragaron 235.908 personas en la región, equivalente al 55% del padrón, que ascendía a 430.997 electores. El 4 de septiembre, con voto obligatorio, la cifra de participación aumentó a 387.418 sufragantes, de un padrón de 435.221, es decir, votó un 89% de la población habilitada para hacerlo. De ellos, 151.510 no lo habían hecho en diciembre pasado, es decir, se convirtieron en "nuevos votantes", lo que equivale al 34,8% del total de personas que concurrió a las urnas para el plebiscito de salida. Incluso en comunas como Ñiquén y Yungay, la cifra casi dobló a la Presidencial de 2021.

### Finaliza proyecto para proteger al huemul

4



Noticia Relacionada

Esta semana se cerró la iniciativa MMA/FAO/GEF de Especies Amenazadas, cuyo objetivo fue integrar criterios de conservación en el manejo de regiones frontera de desarrollo, a través de la implementación de buenas prácticas productivas que estén en sintonía con la conservación de la biodiversidad y de sus hábitat.

El foco de conservación estuvo centrado a nivel país en el picaflor de Arica (*Eulidia yarrellii*), el zorro de Darwin (*Lycalopex fulvipes*), el huemul (*Hippocamelus bisulcus*) y el árbol queule (*Gomortega keule*). Precisamente estos dos últimos tuvieron especial énfasis en Ñuble, para su protección y conservación en zonas de interés donde se encuentran ambas especies.

### Isapres podrán subir sus planes entre 1,4% y 7,6%

5



Noticia Relacionada

La Superintendencia de Salud informó el resultado del proceso de verificación de variación en el costo operacional de las isapres, lo que arrojó como resultado que las prestadoras privadas de salud podrán subir sus planes entre un 1,4% y un 7,6%.

La variación del costo operacional promedio que tuvo cada isapre en el periodo analizado fue de un 6,6% en el caso de Colmena; de un 4,3% para Cruz Blanca; Vida Tres (1,4%); Banmédica (5,6%); Nueva Masvida (7,8%) y en Consalud, un 14,4%. "Las isapres que alcanzan un valor de verificación superior al Indicador de Costos de la Salud del Sistema de Isapres ICSA que fue establecido en 7,6%, como es el caso de Consalud y Nueva Masvida, deberán ajustar sus alzas hasta dicho valor", sostuvo la Superintendencia.

## En Redes

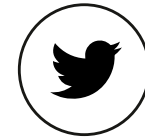

**@profecaudio\_cl.** Un tema relevante a tener en cuenta al imaginar un órgano constituyente es el conflicto de interés, Congresistas definiendo reglas para sí mismos (reelección), Expertos defendiendo intereses de clientes #Ojoahí



**Marcelo Toro.** La región de Ñuble tiene un gran vacío en salud psiquiátrica. Las autoridades de salud deben tomar medidas rápidamente.



**@Egon\_Schmidlin.** Se acaba definitivamente la estúpida idea de tratar de llegar por secretaría a un mundial.



**Eduardo Esteban Lorenzen Pino.** Que no se haya aprobado la propuesta que entregó la CC, no quiere decir que la gente esté conforme con la actual Constitución.



**crxzado79\_antonio\_** Los kioscos de Constitución con Brasil son un peligro público.



**Francisco Ortega.** Stop go me parece la mayor estupidez, muy mal implementado este sistema en Ñuble.

La **Semana**.

Frases de la **Semana**



Siento que el Congreso trata hoy de limar su distancia con la gente teniendo a la Convención como chivo expiatorio, y creo que se equivoca, hay un desprestigio generalizado de la institucionalidad”

**CÉSAR URIBE ARAYA**  
ARQUITECTO, EXCONVENCIONAL POR ÑUBLE



Hay un principio de no retroactividad de las normas, por lo que es improcedente inhabilitar a los exconvencionales, y en lo personal no me quita el sueño, no está en mis planes ir de candidato a algún cargo político”

**MARTÍN ARRAU GARCÍA-HUIDOBRO**  
INGENIERO, EXINTENDENTE DE ÑUBLE

Será **Noticia**

Gobernador se reúne con Subsecretario



El gobernador regional, Óscar Crisóstomo, volverá a reunirse esta semana con el subsecretario del Interior, Manuel Monsalve, para abordar materias relativas a seguridad pública en Ñuble. Si bien no es un tema que le competa directamente -es resorte del delegado Presidencial-, la máxima autoridad regional cree que debe ser abordado “de manera más estratégica”. Lo primero tiene que ver con el material que utiliza Carabineros (vehículos, camionetas, motos). En segundo lugar, concretar un convenio de colaboración entre el Ministerio del Interior y el Gobierno Regional para la compra de sistemas de seguridad para barrios y comunas de la región y en tercer lugar, la Escuela de Formación de Carabineros. “Le pedimos concretar este proyecto, entendiendo que la Región de Ñuble es la que más aporta con funcionarios en el país”, precisó Crisóstomo.

La **Encuesta**

**SÍ 63%**

¿Está de acuerdo con la propuesta de eliminar el pase de movilidad que se ha exigido a las personas en Chile durante la pandemia del covid-19?

**NO 37%**



629 votantes en **ladiscusion.cl**

Videos **Semana**

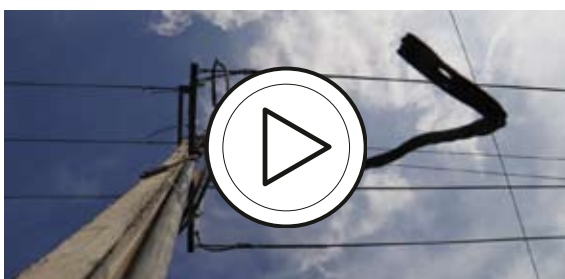

**La mafia detrás del robo de cables**

Organizaciones jerarquizadas, con planificación, logística y hasta equipo contable, describen en los gremios y empresas eléctricas a las bandas criminales que roban cables, conductores y transformadores de cobre en Ñuble.



**Plan de contingencia vial en Ñuble**

110 mil vehículos ingresarán a la Región este fin de semana. Dos centrales de monitoreo en carreteras estarán operativas las 24 horas en Ñuble. Plan de contingencia considera el despliegue de 500 carabineros.



**Foco de insalubridad y delitos**

Vecinos denuncian deterioro del barrio Brasil debido a pasarela Ultraestación y kioscos y terminal abandonados. “La insalubridad es impresionante y los usan hasta de motel”, acusó concejal de Chillán Marina Crisóstomo.



**Avanza ampliación de Huambalí**

Un 14% de avance presenta ampliación de Huambalí, en tanto las obras de Diagonal las Termas ya superan el 12% de desarrollo. Ambas iniciativas buscan mejorar la conectividad del sector suroriente de la ciudad.

**Tags**



La **Semana**.**Entrevista.****Juan Márquez**

En la década de los sesenta, tras la muerte de su madre, tomó la administración de la ramada del "Guatón Rana", nombre que con el tiempo terminó adoptando como su apodo.

Sin embargo, durante más de 35 años también se desempeñó como aguatero, masajista, pedicurista y componedor de huesos de Ñublense, siendo reconocido este 2022 por su labor.

En paralelo a su oficio en el mundo del deporte, Márquez trabajó vendiendo frutas y verduras en el mercado de Chillán y, desde entonces, también se ha dedicado a mantener viva a su reconocida ramada en cada celebración de Fiestas Patrias, con la que ha recibido premios y reconocimientos tanto locales como de otras comunas del país.

Hoy, a sus ochenta años, comenta los esfuerzos de rescatar las tradiciones chilenas en un negocio familiar que trata de sobrevivir en estos tiempos.

**Cómo eran las ramadas en Chillán en la época que nació la del Guatón Rana?**

Mi madre era ramadera, ella era la "Guatona Rana". En esos años, ella sacó una ramada en la avenida Collin, pero en esos tiempos eran cosas bonitas. Las ramadas empezaban en 18 de septiembre con esquina Collin, después llegaban a avenida Argentina y terminaban en Arturo Prat, por ahí cerca del puente. Se instalaban cincuenta o sesenta ramadas y venía gente de todas partes. Una vez que falleció mi mamá seguí yo por ella para que no se acabara el Guatón Rana. Ahora la ramada tiene más de 85 años.

**Por qué cree que han podido seguir funcionando tantos años?**

Por la sencilla razón de que las manejamos muy bonitas. Hemos ido a Talcahuano, Concepción, Los Ángeles y Temuco y nos reconocen con los primeros lugares. Es porque nosotros tratamos de rescatar las raíces chilenas para que no se acabe esta cosa tan bonita que es el 18 de septiembre. En mis ramadas no hay peleas, no entran curados, nadie le roba a nadie porque busco que la gente se respete. Esa es la cosa. Hay que tener todo limpiecito, bien encachadito y con buenas personas. Nadie se anaña con nadie. No vamos a estar peleando por unos pesos.

**Con qué elementos cree usted que se conforma una buena ramada?**

Creo que uno nace para estas cosas pero igual hay que tener buena voluntad. Por ejemplo, si viene un hombre aquí y me pide una copita de vino yo conforme se la doy, pero si viene otro anñado y me dice "oye, dame un trago", ahí claro que no. Así no se hacen las cosas. Si ustedes no tienen voluntad se echa todo a perder. Además, hay que tener a la gente apropiada por eso yo les enseño primero, porque a mí también me enseñaron, por ejemplo cómo se trata a la gente o saber cómo ofrecer. Siempre con respeto y sin tratar mal a nadie, así me educaron a mí.

**Cómo les ha afectado a ustedes la falta de un parque ramadero en la comuna?**

Hace tantos años que deberíamos haber tenido un parque ramadero. Han pasado alcaldes y alcaldes, imagínese que yo empecé a trabajar con el alcalde Jarpa. Entonces han pasado varias generaciones. Dios quiera que el alcalde de ahora haga un buen parque, él tiene buena voluntad. Yo tengo hijas y nietas que quieren trabajar y hacer lo mismo que yo y no pueden porque hay que salir a otros lados, a otras comunas. Es triste. Antiguamente se hacían tantas ramadas, pero se perdió esa tradición porque nunca hicimos un parque.

**Esperan recuperarse en estas Fiestas Patrias tras los dos años de pandemia?**

Esos dos años fueron terribles. Ahí quedamos todos patos, "se nos secó la laguna", como se dice. Ahora estamos esperando que este 18 Dios nos acompañe con el tiempo y que vendamos todo lo que trajimos. Este año, estoy en la cancha frente al tranque de Coihueco, la número 4. La única que tiene un letrero dónde está Elías Figueroa y otros jugadores. Espero que andemos bien, que venga a verme aquí la gente chillaneja porque ahora uno tiene que salir afuera para poder trabajar, pero creo que nuestro rol es importante, sobretodo cuando se han perdido muchas costumbres.



Nosotros tratamos de rescatar las raíces chilenas para que no se acabe esta cosa tan bonita que es el 18 de septiembre"

# Economía.

MONEDAS		UF		UTM SEPTIEMBRE	IPC JULIO	
DÓLAR	\$922,60	HOY	\$34.081,60	<b>\$59.595,00</b>	MENSUAL	1,4%
EURO	\$927,40	MAÑANA	\$34.095,15		ACUM. 12 MESES	13,1%
SUPERMERCADOS		IMACEC		DESEMPLEO (MAYO-JULIO)		
JULIO	-12,8%	JULIO	1,0%	ÑUBLE: 9,6% / DIGUILLÍN: 8,9%		

AD PORTAS DE LA RECUPERACIÓN TOTAL

## Temporada de invierno 2022 termina con un balance positivo

**Tras dos años de números rojos, esta temporada cerró bien para las autoridades y operadores de turismo del sector cordillerano.** Con el retorno de los turistas extranjeros y la gran cantidad de nieve caída, consideran que el rubro ha vuelto a la normalidad.



Luego de dos años para el olvido producto de las restricciones de la pandemia y la falta de precipitaciones, esta temporada invernal fue solo sonrisas para los operadores turísticos de la cordillera en Ñuble.

## Economía

**IGNACIA OYARCE CEA**  
diario@ladiscusion.cl  
FOTOS: ONLINE TRAVEL

Los empresarios y gremios del turismo del sector cordillerano de Ñuble están cerrando con cifras positivas la temporada de invierno 2022. Una reactivación que se estaba esperando tras los dos años de pandemia que afectaron duramente al rubro.

Entre los factores que se destacan este año están la alta tasa de ocupación que se registró en la comuna de Pinto, el retorno de turistas extranjeros a la región y la gran cantidad de nieve caída, en comparación al déficit que se registró el año pasado.

“El balance de vacaciones de invierno en la zona cordillerana es bastante positivo, en este destino es donde se concentra la preferencia de los turistas, con una ocupación de establecimientos que superó el 90%, y en el caso de los complejos hoteleros, se sumó la llegada de turistas extranjeros, principalmente provenientes desde Brasil. Las cifras de esta temporada son mucho mejores a lo reflejado en los dos primeros años de pandemia, eso indica que la reactivación del turismo va al alza”, informó la directora subrogante de Sernatur Ñuble, Marcela Rodríguez.

En concreto, como es tradicional, el mes de julio se destacó por concentrar la mayor cantidad de turistas en Ñuble. Durante ese mes, se registraron 54 mil 425 pernoctaciones en los establecimientos de alojamiento turístico de la región y las llegadas de pasajeros fueron de 25 mil 837 personas en total. Una cifra que creció en 0,40 puntos porcentuales en comparación a la misma fecha del año anterior. Registrándose así el mayor ingreso promedio por habitación disponible en los destinos y, además, una mayor tarifa promedio diaria de alojamiento ocupado.

En cuanto al origen de los turistas, desde Sernatur precisaron que la mayoría de los visitantes interregionales provino de las regiones Metropolitana, Biobío, Maule y O'Higgins.

### Volviendo a la normalidad

Para los empresarios locales, esta temporada ha sido la más parecida a una normal desde que empezó la pandemia. Sin embargo, a pesar de las cuentas positivas, están a la espera de ver cómo se desarrollará la temporada de verano para determinar la recuperación total del turismo en la zona.

“Recién se empieza a recuperar, a partir de ahora. Entonces depende de cómo funcionemos ahora en temporada baja en primavera y también hay que ver cómo será el verano. Nosotros creemos que la tendencia es a la normalidad, así que esperamos que también el verano cierre bien. Si es así, en marzo ya podremos decir plenamente que estamos recuperados”, declaró José Saavedra, presidente de la Cámara de Turismo de Las Trancas.

El dirigente detalló que de las 5 mil 300 camas con las que cuenta la comuna de Pinto, en julio hubo una ocupación de más del 90%. Mientras que se estima que la mayor cantidad de turistas que transitaban en un mismo día fue de entre 20 a 25 mil personas.

Para Francisco Peñafiel, dueño de las Cabañas Los Hualles, está temporada ha sido especialmente buena. Alcanzó una ocupación del

90% en julio y de un 80% en agosto en las seis cabañas y lodge que tiene en el sector Las Trancas. “La verdad es que los meses de julio y agosto fueron super buenos, mucho más cercano a la normalidad. Fue prácticamente un año normal, respecto a la tasa de ocupación y por la cantidad de nieve que cayó. Fue un invierno a la antigua. Estaba todo blanco y es súper positivo porque esa nieve que cayó en la parte alta de la montaña es agua para el verano”, sostuvo.

Mientras que Saavedra, también valoró las condiciones climáticas: “Fue una excelente temporada, como las mejores de años anteriores. Nos ayudó mucho que tuvimos una nieve muy especial este invierno, mucha cantidad. El centro de esquí funcionó a pleno, con mucha nieve en la base y hacia arriba así que eso favoreció mucho la práctica de los deportes de invierno”.

Este buen clima, como lo han definido, fue fundamental para la recuperación de la actividad turística en la zona, ya que lamentablemente el año pasado la escasez de nieve en la cordillera obligó al complejo Nevados de Chillán a cerrar la mayoría de sus pistas antes de que terminara la temporada.

En agosto de 2021, tras operar con solo un 48% de las pistas durante las vacaciones de invierno, anunciaron que hasta septiembre solo permanecería operativa la pista Novicios. En la época, fueron enfáticos en destacar que había sido la peor temporada invernal en 12 años. Con apenas un 8% de los visitantes que acostumbraban a tener.

Sin embargo, en este 2022, el complejo logró recuperar su cantidad normal de visitantes, alcanzando las 100 mil personas en la temporada.

Así, el gerente general de Nevados de Chillán declaró que esta: “Ha sido una temporada muy positiva, tanto en flujo de turistas, condiciones climáticas, desarrollo de programas para la comunidad, eventos y carreras. Si bien las vacaciones de invierno fueron bastante complejas debido a la adversidad de las condiciones que dificultan los accesos, el balance es positivo, considerando un 2020 donde no pudimos operar y un 2021 con restricciones sanitarias, fronteras cerradas y poca nieve. Es un buen retorno a la normalidad que todos tanto esperamos”.

Este año el complejo funcionó con su capacidad total, abrió una nueva pista de esquí llamada “La Vertiente” en la zona alta de la montaña y esperan cerrar la temporada el próximo 25 de septiembre.

### Desventajas climáticas

Si el año pasado se destacó por ser seco en Ñuble, donde el déficit de cobertura nival rondaba entre el 45% y el 55% respecto al promedio histórico de los últimos 30 años, este 2022 sorprendió por ser todo lo contrario. Y aunque el déficit hídrico anual se ha mantenido en cerca de un 15%, las precipitaciones y nieve caída este año han superado el 30% con respecto al mismo periodo del año anterior.

Este fenómeno de la naturaleza trajo consigo algunos problemas en la comuna cordillerana que afectaron principalmente a los automovilistas, ya que la única ruta de acceso, la N-55, estuvo colapsada. Así, además de las múltiples postales de gente disfrutando en la nieve, durante las vacaciones se hicieron comunes las largas filas en la carretera y autos atrapados en la nieve.

“En un balance lo mejor del invierno



Las cifras de esta temporada son mucho mejores, eso indica que la reactivación del turismo va al alza”

**MARCELA RODRÍGUEZ**  
DIRECTORA SUBROGANTE SERNATUR



Creemos que la tendencia es a la normalidad, así que esperamos que también el verano cierre bien”

**JOSÉ SAAVEDRA**  
PDTE CÁMARA DE TURISMO LAS TRANCAS



Ha sido una temporada muy positiva, tanto en flujo de turistas como en condiciones climáticas”

**ANGELO CONTI**  
GERENTE COMERCIAL NEVADOS DE CHILÁN

fue la gran cantidad de nieve que cayó y lo peor fue que fueron muy mediocres en la mantención de la ruta principal, que es la única que tenemos para llegar acá. A todos los privados y empresarios nos exigen muchas cosas, tenemos que cumplir con una serie de normativas, pero el camino público lo tiene que limpiar Vialidad y se supone que pagamos impuestos para que tengamos un camino expedito”, expresó Francisco Peñafiel.

El empresario comentó que esta ineficiencia les provocó problemas a los turistas.

“Muchos pasajeros no podían llegar a destino porque se tenían que devolver o tenían una horrible experiencia en la montaña porque el camino no les permitía llegar a las cabañas. Las máquinas no daban abasto. Lo bueno era que una vez instalados, a los pasajeros se les olvida todo porque está todo tan bonito. No sé cómo será el panorama en Shangri La o en los caminos interiores porque allá por mucha máquina que pase el camino es horrible igual”, expresó.

Ese es el caso de Sandra Cerda, administradora de las Cabañas Mamalu ubicadas en Shangri La, quien comenta que las condiciones del camino fueron uno de los factores para que la temporada no fuera tan buena como esperaban.

“Nosotros tuvimos clientes que esperaron ocho horas de la vuelta de la U a llegar a las cabañas, con cinco niños en el auto y eso desmotiva a la gente. Este año fue de terror porque además no tuvimos el apoyo de maquinarias para que hubieran soluciones pronto. También hay que sumar los cortes de luz y la gente a veces no entiende esa parte porque ellos están pagando por un servicio y que se esté cortando cuatro veces la luz en la noche también es un tema”, manifestó.

Mientras que desde Nevados de Chillán, precisaron que aunque también se vieron afectados por el

clima, entienden que es parte de la naturaleza donde están ubicados. “Los cortes de luz son frecuentes en esta época del año, estamos en la montaña y las condiciones pueden ser muy hostiles, afectando servicios y caminos. Esta temporada todo el sector se vió afectado por los problemas que hubo en la ruta debido a las intensas nevadas en pocas horas y a baja altura. Muchos de nuestros clientes no pudieron subir. Confiamos en que una coordinación oportuna permita mejorar la operación. Sin embargo lo anterior, la naturaleza manda y ante todo está la seguridad de nuestros trabajadores y los turistas que nos visitan”, señaló el gerente comercial.

### Futura temporada

Las autoridades han informado que ya están trabajando en planes para que el 2023 no se repitan estos inconvenientes. Ya que esperan que la próxima temporada funcione con total normalidad.

“Respecto a los cortes de luz y agua, o a los problemas surgidos en la ruta, las distintas autoridades regionales han sostenido reuniones para dar pronta solución a esos inconvenientes, esperamos soslayar todo aquello pensando en la temporada de nieve de 2023”, informó la directora subrogante de Sernatur.

A pesar de estos esfuerzos, la autoridad señaló que hay que considerar las condiciones climáticas propias de la zona. “Es importante mencionar que todos los inconvenientes también se producen por razones que escapan de la planificación inicial y que tienen que ver con las inclemencias propias del invierno y el gran contingente de turistas que deciden vacacionar en este destino”, expresó.

Asimismo, el presidente de la Cámara de Turismo de Las Trancas analizó que los problemas en la ruta se deben a la falta de caminos interiores que permitan llegar al sector de Las Termas.

“Esto es normal de todos los inviernos porque recordemos que acá solo hay una ruta al centro de esquí, es la única vía de comunicación, es la columna vertebral del destino de la comuna de Pinto, no hay caminos alternativos, por ende, cuando hay nevadas muy fuertes y especiales, como las de este año, se producen este tipo de problemas. Eso seguro que ocasionó problemas a los turistas, pero es un poco la limitación que tenemos de infraestructura todavía. Esto con el tiempo esperamos soluciones”, comentó.

Sobre estas posibles soluciones, Saavedra detalló que ya están trabajando junto a la Municipalidad de Pinto para incluir en el nuevo Plan Regulador vías alternativas a la N-55. Iniciativa que se ha desarrollado desde el 2020 en conjunto con la comunidad a través de talleres participativos.

“Hay un Plan Regulador que prevé caminos alternativos, que ya estamos elaborando en Pinto y que esperamos tenerlo listo a finales de año y a principios del próximo ya aprobado por el Concejo Municipal. Ahí se están estudiando alternativas para un mejoramiento futuro de infraestructura”, indicó Saavedra.

De ser aprobado por el Concejo Municipal, este Plan Regulador se convertirá en el primero de la historia de la comuna.

Por otro lado, los operadores de turismo de la zona informaron que ya se están preparando para tener una temporada de verano tan buena como fue esta invernal.

# Universidad.



Esta es una gran oportunidad para motivar el desarrollo de investigación desde la etapa escolar”

**DRA. INÉS FIGUEROA CARES**  
DIRECTORA PAR EXPLORA ÑUBLE

PROYECTO FINANCIADO POR MINISTERIO DE LAS CIENCIAS Y EJECUTADO POR CAMPUS CHILLÁN DE LA UDEC

## Abiertas las postulaciones al Congreso Regional Explora Ñuble

**Estudiantes de quinto básico a cuarto medio** pueden presentar sus trabajos de investigación o innovación en Ciencias Sociales, Ciencias Naturales y Exactas, Artes y Humanidades, o tecnología a la comunidad en la tercera versión de este evento regional.

### LA DISCUSIÓN

diario@ladiscusion.cl  
FOTOS: MIN. DE LAS CIENCIAS

**D**esde Explora Ñuble - proyecto financiado por el Ministerio de Ciencia, Tecnología, Conocimiento e Innovación y ejecutado por la UdeC Campus Chillán - se abrió la convocatoria para que grupos de estudiantes de quinto básico a cuarto medio, presenten los resultados de sus proyectos científicos de investigación o innovación en el Congreso Regional Explora de Investigación e Innovación Escolar 2022, a realizarse este 26 y 27 de octubre en Chillán.

Las postulaciones se extenderán hasta el lunes 26 de septiembre. Para participar, los interesados deben postular completando el formulario único de postulación, cumpliendo todos los requisitos establecidos en las bases del congreso. Además, es necesario contestar un formulario Google con los datos de o la docente a cargo del grupo.

La Seremi de Ciencia Macrozona Centro Sur, la Dra. Sofía Valenzuela Águila, destacó el rol de Explora Ñuble. “Estas actividades van en el marco de la disposición del gobierno del presidente Gabriel Boric Font, de descentralizar y contar con más mujeres en ciencia, fomentando la curiosidad desde la primera infancia, en especial en niñas. Como ministerio queremos que niñas, niños y adolescentes se hagan preguntas sobre su entorno, quieran aprender y sientan esa curiosidad tan innata, en las distintas áreas del conocimiento, es por esto que invitamos a los y las estudiantes de todas las comunas de Ñuble, a que participen con proyectos provenientes de todas las áreas del conocimiento, incluyendo a las ciencias sociales, artes y humanidades”, indicó.

### Investigaciones escolares y el desarrollo de una cultura científica para Ñuble

Al respecto, la directora del PAR Explora Ñuble, Dra. Inés Figueroa Cares comentó que “esta es una gran oportunidad para motivar el desarrollo de investigación desde la etapa escolar. En versiones anteriores, hemos sido testigos del potencial de los niños, niñas y jóvenes de la región, por lo que esperamos seguir contribuyendo a la cultura científica”.



El Congreso Regional Explora de Investigación e Innovación Escolar 2022, se realizará este 26 y 27 de octubre en Chillán.

### Pasos para postular

Para descargar los formularios, anexos y la regulación de actividades de investigación e innovación escolar y Congresos Regionales se debe ingresar a <https://drive.google.com/drive/folders/1NKZfUyKd8E-q2FD2ckSanxfPx6AZxm>

Además, se debe completar el siguiente formulario para finalizar la postulación: <https://forms.gle/Aq7u3-gL2A6wUz7iu7>

El propósito de este año es potenciar entre los y las estudiantes, que socialicen las investigaciones y proyectos de innovación escolar, a través de una experiencia que les

permita desarrollar habilidades y compartir experiencias con sus pares e investigadores/as.

Asimismo, Tatiana Vidal Jiménez, Coordinadora del PAR Explora Ñuble, comparte que “es esencial para la región dar espacios para que los territorios puedan mostrar sus proyectos. En esa ocasión, son los y las estudiantes quienes nos pueden mostrar las soluciones a problemáticas tan presentes en la zona, como la escasez hídrica, el reciclaje, el rescate de flora y fauna propia de Ñuble, entre otras”, expresó.

Este hito, organizado en la región por Explora Ñuble, busca fomentar la cultura científica y la apropiación de conceptos en ciencias, experimentación e innovación a través

de instancias participativas.

En tanto que, la Dra. Patricia Jana Pinninghoff, encargada de Contenido y profesional a cargo del Congreso Regional, enfatizó en la importancia de que quienes participan compartan sus experiencias. “Los congresos son encuentros en los que puedes mostrar tu trabajo y a la vez, conversar con otros participantes, conocer nuevos temas de investigación y compartir vivencias sobre el detrás de escena del proyecto. Siempre es importante recordar que uno de los valores de la investigación científica, es relevar el conocimiento hacia la comunidad y, esperamos que este Congreso Regional sea la instancia perfecta para ello”.

ENCUENTRO SE REALIZARÁ EN ALEMANIA

# Estudiantes UdeC viajan a pasantía sobre Transición Energética

Son 16 alumnos y alumnas de siete facultades relacionadas al Plan Ciencia 2030 UdeC, quienes ganaron una beca para participar en la Primera Escuela Internacional de Primavera que se realizará en el Technische Hochschule Deggendorf.



La Universidad de Concepción despidió y reconoció a los estudiantes que emprenderán vuelo hasta tierras germanas.

**CIENCIA 2030 UDEC**  
diario@ladiscusion.cl  
FOTOS: CIENCIA 2030 UDEC

Con altas expectativas y buenos deseos, la Universidad de Concepción despidió y reconoció a los estudiantes que a mediados de septiembre emprenderán vuelo hasta tierras germanas.

“Para mí, la Ciencia es curiosidad, es innovación, es mantener la mente abierta, creando, no solo soluciones o respuestas, sino que generando preguntas. Por ello, mi motivación al postular a esta escuela internacional es vivir la ciencia desde una mirada multidisciplinaria y aprovechar esta experiencia en una cultura diferente”, sostuvo una de las estudiantes beneficiadas, Valentina Peña Santibáñez, de la carrera de Geología.

En la misma línea, José Luis Comenford Carreño, estudiante de Ingeniería en Biotecnología Marina y Acuicultura, señaló que “hoy en día hacer ciencia es muy gratificante, pero conlleva una gran responsabili-

dad. El desafío de generar soluciones a problemáticas constantes que tenemos, nos empuja a tener una preparación permanente. Cuando se me presentó la oportunidad de postular a esta escuela, no lo dudé, porque es una oportunidad de conocimiento personal, para generar lazos en un país desarrollado, sobre todo en una materia tan compleja como es la generación de energía”.

La idea de este piloto nace en el marco de un contexto donde confluyen intereses. “Por un lado, el plan estratégico del Plan Ciencia al 2030, que contempla la creación de programas de emprendimiento e innovación y alianzas internacionales, y por otro, crear escuelas de primavera para superar las brechas en el ámbito de la cultura de emprendimiento que enfrentan tanto el ecosistema chileno, como el alemán”, dijo el Director Ejecutivo de Ciencia 2030 UdeC, Nelson Rojas Velis.

Por su parte, el Dr. Eduardo Pereira Ulloa, Decano Facultad de Cs. Químicas, donde hubo cuatro estudiantes seleccionados, señaló al

respecto que “es una gran muestra de lo que se puede lograr cuando se trabaja de manera coordinada, colaborativa y sinérgica. Esperamos sea la primera de muchas experiencias como ésta. Es muy importante para la formación, que va más allá de una carrera, y tiene mucha relación con lo que Ciencia 2030 quiere lograr: habilidades en innovación y emprendimiento”.

La iniciativa cuenta con el apoyo de las direcciones de pre y postgrado de la UdeC. “Este es un esfuerzo para lograr colocar a nuestros estudiantes en diferentes instancias de proyección internacional. Forman parte de una política de una Universidad que se quiere proyectar no sólo en Chile, sino en el mundo”, sostuvo el Dr. Bernardo Riffo Ocares, Director de Postgrado UdeC.

En tanto, la Dra. Yasna Pereira Reyes, Directora Ejecutiva del Proyecto UCO1966 señaló que “desde la Dirección de Docencia buscamos que nuestros estudiantes de pregrado tengan experiencias de internacionalización. Esta iniciativa

# 16

son los estudiantes que participarán en la primera Escuela de Primavera Internacional de Deggendorf para un intercambio entre alumnas y alumnos de la Universidad de Concepción y el Technische Hochschule Deggendorf.

nos pareció muy atractiva, así es que nos sumamos este año y esperamos seguir fortaleciendo capacidades con este tipo de iniciativas”.

## Colaboración Internacional

La iniciativa cuenta con el apoyo del Ministerio de Energía de Alemania y su par en Chile, además de la colaboración la Cámara Chilena-Alemana de Comercio e Industria, AHK CHILE, la Representación del Estado Bayern para Sudamérica, GIZ (Deutsche gesellschaft für Internationale Zusammenarbeit) y, Energy Partnership Chile-Alemania.

“Cuando pensamos este proyecto encontramos un partner muy poderoso en la Universidad de Concepción. Nunca pensamos que se haría realidad tan pronto. Esperamos repetir este piloto y que estos estudiantes sean embajadores no sólo de la Universidad sino de Chile”. Sostuvo una de las gestoras de la escuela, Pamela Valdivia Zárate, representante del Estado de Bayern para Sudamérica.

Por su parte, Annika Schüttler, Project Leader Energía & Sustentabilidad de AHK Chile, señaló que “la Alianza Energética entre Chile y Alemania, donde ambos estados firmaron un acuerdo en 2019 tiene como objetivo que ambos países colaboren en todos los desafíos de Transición Energética. Esta escuela, brindará la posibilidad de potenciar a las y los estudiantes como emprendedores en energía”.

La primera Escuela de Primavera Internacional de Deggendorf para un intercambio entre alumnas y alumnos de la Universidad de Concepción y el Technische Hochschule Deggendorf, está enfocada en entregar competencias en temáticas de innovación y emprendimiento en el área de la transición energética.

El programa, se divide en dos etapas, la primera con una semana en la ciudad de Deggendorf en la región de Múnich, Alemania. Y la segunda etapa en sesiones virtuales para darle continuidad a los proyectos desarrollados en la semana presencial.

# Economicos.

- |                                    |                               |                                      |                                       |                               |                             |
|------------------------------------|-------------------------------|--------------------------------------|---------------------------------------|-------------------------------|-----------------------------|
| <b>01</b> COMPRAVENTA DE VEHICULOS | <b>06</b> ARRIENDOS OFRECIDOS | <b>11</b> TIEMPO LIBRE               | <b>16</b> ANIMALES PERDIDOS           | <b>21</b> PROPIEDADES VENDEN  | <b>26</b> AVES Y ANIMALES   |
| <b>02</b> ARRIENDO DE VEHICULOS    | <b>07</b> ARRIENDOS BUSCADOS  | <b>12</b> OCUPACIONES OFRECIDAS      | <b>17</b> ELECTRONICA INST. MUSICALES | <b>22</b> PROPIEDADES COMPRAN | <b>27</b> SERVICIOS         |
| <b>03</b> ACCESORIOS DE VEHICULOS  | <b>08</b> MOTOS Y BICICLETAS  | <b>13</b> OCUPACIONES BUSCADAS       | <b>18</b> MOTORES Y MAQUINARIAS       | <b>23</b> DECORACIÓN          | <b>28</b> COMPUTACIÓN       |
| <b>04</b> MODA Y BELLEZA           | <b>09</b> PATENTES            | <b>14</b> MATERIALES DE CONSTRUCCION | <b>19</b> MADERAS Y LENA              | <b>24</b> AGRÍCOLA            | <b>29</b> BIENESTAR Y SALUD |
| <b>05</b> COMPRAVENTAS VARIAS      | <b>10</b> HOTELES Y PENSIONES | <b>15</b> EXTRAVÍOS                  | <b>20</b> EDUCACIÓN                   | <b>25</b> PLANTAS Y FLORES    |                             |

Informaciones: 422201210. Avisos: avisos@ladiscusion.cl. Radio: radiotv@ladiscusion.cl. Imprenta: impresora@ladiscusion.cl. Facturación: facturacionld@ladiscusion.cl. Administración: administracion@ladiscusion.cl. 422296032. Ventas: 18 de Septiembre 721 - Chillán.  
Económicos: Valor con IVA por palabra Corriente: \$100 - Destacado: \$162 - Súper Destacado: \$201 (min 10 - máx. 30 palabras).

## Corretajes



**BULNES 387**  
FONOS: 9 98268169 / 42 2235000  
jbarra@chillanweb.cl  
www.jbarra.cl



**VENDE / ARRIENDA TASA Y ADMINISTRA EN LÍNEA**  
www.mgfpropiedades.cl  
gerencia@mgfpropiedades.cl  
Fono: 422230404, Av. Libertad 965, Chillán

### 05 COMPRAVENTAS VARIAS.

**VENDO** catre clínico, óptimas condiciones y colchón antiescaras nuevo. 988285527. (165-045-440)

### 06 ARRIENDOS OFRECIDOS.

**ARRIENDO** a matrimonio solo propiedad sin entrada auto Gamero/ Av. Argentina 2 dormitorios, living-comedor, cocina, baño, patio \$230.000. Otra interior 3 dormitorios, living-comedor, cocina, baño \$195.000. Dueño 993260497. (157-007-440)

**DEPARTAMENTO** 1er piso, 2 dormitorios, 1 baño, estacionamiento, Parque Encinos, O'Higgins 1650, 977694690 propietaria. (163-042-440)

### 12 OCUPACIONES OFRECIDAS.

**COLEGIO** San Buenaventura de Chillán necesita contratar Auxiliar para reemplazo, enviar curriculum a: inspectoriageneral@sanbuenaventura.cl. (162-041-439)

**SE** necesita Asistente Dental en Chillán, tiempo completo, enviar curriculum: clinicadentysmile@gmail.com. (080-044-444)

### 21 PROPIEDADES VENDEN.

**A** constructoras vendo 7 has sector sur oriente, valor hectárea \$198.840.000. Dentro radio urbano, apto viviendas sociales colinda con villa Jerusalén a metros de Avda. San Bartolomé total \$1.391.880.000. Núñez Propiedades 993260497. (157-008-440)

**CASA** 11.200 UF, Condominio Andres Bello, 5 dormitorios, 4 baños, 978065936. (102-947-440)

**QUILLÓN** parcelas, vendo 2 sitios de 1.000 m2 a \$75.000.000 C/U frente a la laguna. Campo 27,8 Has a \$700.000.000 con casa galpón. Vende José Inostroza +56997226552, www.inmobiliariaquillon.cl. (845-429-447)

### 27 SERVICIOS.

**IMPRESA** Avda. Collín 976. Fonos 422-225647, +56976039192. imprentacollin@hotmail.com. (981-742-443)

**SE** realizan Subdivisiones, tasaciones y corretajes de propiedades Agrícolas. +56979343541. (151-998-)



**PUBLICA CON NOSOTROS**  
**GUÍA de OFICIOS & SERVICIOS**  
**CONTACTANOS**  
Amalia Reyes 981591398  
Gabriel Gutiérrez 978893294  
Sonia Faúndez 998255390  
**LA DISCUSIÓN**  
comercial@ladiscusion.cl

## Obituarios



### DEFUNCIÓN

Con tristeza y profundo dolor, comunico el sensible fallecimiento de mi querida hermana y profunda amiga, señora

#### MARUJA ARRIAGADA OJEDA

(Q.E.P.D)

Sus restos fueron velados en el día de ayer y hoy serán trasladados a

Concepción para proceder a su descanso final en el Cementerio General.

#### ANDRÉS ARRIAGADA OJEDA Y FAMILIA

CHILLÁN, septiembre 18 de 2022



### DEFUNCIÓN

Con profundo dolor comunicamos la partida del destacado apoderado y padre de nuestro amigo y compañero de curso Renato, señor

#### RENATO RIO SANDOVAL

(Q.E.P.D.)

Sus restos están siendo velados en la capilla San Ramón Nahueltoro y sus funerales se efectuarán mañana lunes 19 en Concepción después de una misa que se oficiará a las 12:00 horas en Iglesia de Coihueco.

#### ALUMNOS Y APODERADOS GENERACIÓN 2017 THE WESSEX SCHOOL CHILLÁN

CHILLÁN, septiembre 18 de 2022



### DEFUNCIÓN

Con profundo dolor comunicamos la partida a los brazos del Padre Celestial, de nuestra querida integrante del grupo Eternas Amigas

#### NORMA DEL CARMEN RODRÍGUEZ MOYA

(Q.E.P.D.)

Sus restos están siendo velados en la capilla Santa Ana y sus funerales se

efectuarán hoy domingo 18 de Septiembre a las 11:30 horas en el cementerio

Parque La Flores, después de una misa que se oficiará a las 10:30 horas

#### SUS AMIGAS POLLITAS

CHILLÁN, septiembre 18 de 2022



**Guía Profesional**  
**TYPEBEAST**  
**HIGH SOCIETY**  
**PON EN MANOS DE NUESTROS LECTORES TU COMPROMISO PROFESIONAL**  
CONTACTA A NUESTROS EJECUTIVOS  
Gabriel Gutiérrez: 978893294  
Sonia Faúndez: 998255390  
Amalia Reyes 981591398  
**comercial@ladiscusion.cl**  
**LA DISCUSIÓN**  
www.ladiscusion.cl



# Economicos .

## Guía Profesional

### ABOGADO

**PAMELA JIMÉNEZ SEPÚLVEDA**  
Abogada Magister en Derecho Penal  
Otras áreas: Familia, Civil  
Bulnes N° 832 oficina 8, Chillán  
+56992437274  
abogadapjimenez@gmail.com

### DEFENSA TRIBUTARIA

**SAÚL MUÑOZ LTDA.**  
Saúl Muñoz Sepúlveda  
Postulado en Derecho Tributario  
Contabilidad  
Asesoría Tributaria  
Reorganización Empresarial  
Defensa Tribunal Tributario y Aduanero  
Tribunales Ordinarios de Justicia  
Edificio Don Alfonso of. 504  
Fono: 42-2212932 saulm@tie.cl

### ODONTOLOGÍA

**DR. MIGUEL ÁNGEL CONTRERAS CARRASCO**  
Cirujano Dentista  
Periodoncista  
Atiende: de lunes a viernes  
18 de Septiembre 685  
42-2224361 - 982073937

### DR. HELMUT SCHWEITZER DELAUNOY

Cirujano Dentista  
Universidad de Chile  
Implantes dentales - Rehabilitación  
Constitución 882, Chillán  
42-2324030  
998876358

### PEDIATRIA

**DR. JAIME LAMA LAMA**  
Especialista en niños  
Centro Medico 5 de Abril 570  
Fonos: 422-432911,  
422-437100  
Visitas a domicilio al  
Celular 998650585

## Guía de Oficios

**POZOS PROFUNDOS**  
Captación de Aguas **SBS**  
**POZOS PROFUNDOS PUNTERAS HABITACIONALES**  
Rosairo Acuña 387 -  
Fonos: 998732778 / 956671497.  
Email: sbs.maquinaria@gmail.com - Chillán

**REDIMAGEN ÑUBLE**  
ECOTOMOGRAFÍAS  
MAMOGRAFÍAS  
RADIOGRAFÍAS  
DENSITOMETRÍA OSEA  
FONO: 422211222  
LIBERTAD 61  
WWW.REDIMAGENÑUBLE.CL  
MÉDICOS RADIÓLOGOS  
ATENCIÓN CONTINUA

**Vivero Chillán**  
ÁRBOLES ORNAMENTALES,  
NATIVOS, FRUTALES,  
PLANTAS, FLORES,  
ARTÍCULOS DE JARDINERÍA  
Y MAS.  
Km 10 camino a Pinto,  
Chillán  
Compra también Online en:  
[www.viverochillan.cl](http://www.viverochillan.cl)  
+569 78533397  
@viverochillan

**MedSalud**  
Centro Médico Medsalud  
Psiquiatría, Ginecología,  
Ecografías, Laboratorio  
Estética médica  
rejuvenecimiento y modelado  
corporal, BLEFAROPLASTIA  
ADIOS PARPADOS CAIDOS.  
Gamero 394, Chillán.  
+56950952516  
232700713.

**TORNEX LTDA.**  
SERVICIOS EN MAESTRANZA INDUSTRIAL  
CORTES, FRESES, CEPILLO MECÁNICO, SOLDADURAS  
Fabricación de Puntos de Trabajo para Maquinaria Industrial y Agrícola  
PRESTACIONES DE SERVICIOS: Corte, Fresado, Cepillado, Soldadura, Mecanizado, Pintado, Acabado, Mantenimiento, Reparación, Montaje, Desmontaje, Limpieza, etc.  
COMERCIALIZACIÓN DE PRODUCTOS: Herramientas, Accesorios, Repuestos, etc.  
COMPRAS DE MATERIALES: Acero, Cables, etc.  
42 2294330  
Tornex Ltda. @gmail.com  
EL TALLE CORDON VERDE BUENAO - CHILLAN

**CAPACITA**  
CURSO  
**OPERADOR DE CALDERAS Y AUTOCLAVES**  
(D.S. N°10/2012 MINSAL)  
06, 13 y 27 de Agosto 2022  
43 223 1832  
www.capacita-asociados.cl

# VENTAS LA DISCUSIÓN

Estimado Cliente:

Desde tu hogar, puedes ingresar a nuestra página y colocar tu aviso en nuestro diario digital. Ingresa a **ventas.ladiscusion.cl**, o escanea el siguiente código QR:



**PUBLICA CON NOSOTROS!**

**LADISCUSIÓN 15 AÑOS** | [comercial@ladiscusion.cl](mailto:comercial@ladiscusion.cl)

# País.

## 12 fallecidos y 365 accidentes fue el primer balance



Durante la segunda jornada de celebraciones por las Fiestas Patrias, Carabineros de Chile entregó un nuevo balance respecto al flujo vehicular y los incidentes que suelen incrementar en el contexto de estas celebraciones.

La autoridad registró más de 36 mil fiscalizaciones en lo que va del fin de semana largo. Además se ha contabilizado la salida de 305 mil vehículos desde la Región Metropolitana.

Se estableció también que las rutas de mayor congestión hasta ahora, han sido la Ruta 68 y 5 Sur.

Una cifra alarmante ha sido la de incidentes vehiculares durante estas Fiestas Patrias, ya que se han generado 365 accidentes de tránsito y el fallecimiento de 12 personas debido a colisiones provocadas por conductores en estado de ebriedad.

"Más de 1.200 personas han sido sorprendidas conduciendo a exceso de velocidad, siendo citadas a su respectivo juzgado de policía local. Hacemos un llamado a ser responsables en la conducción", dijo a Radio BioBio el Coronel Juan Carlos Rodríguez, Prefecto de Tránsito

## Evangélicos llamaron a la unión política en Te Deum



El Presidente Gabriel Boric participó esta jornada, junto a otras autoridades de Gobierno y personeros políticos, en el tradicional Te Deum con el mundo evangélico que se realiza en cada celebración de Fiestas Patrias.

La ceremonia se llevó a cabo en la Catedral Evangélica de Puente Alto, la cual fue dirigida por el obispo Edmundo Zenteno, máximo representante de la Iglesia Metodista Pentecostal de Chile, quien hizo un llamado a llegar acuerdos en el mundo político, expresando que "un país que no tiene fe, no tiene futuro".

En la liturgia, el obispo señaló que "es necesario cruzar la calle, es necesario conversar no como adversarios, sino como hermanos de una misma nación. Aunque a veces algunas cosas nos desunan, pero hasta cuándo... el país reclama soluciones y las soluciones no están solamente en un lado, están en todos los lados". "No estoy diciendo que usted va a salir de aquí abrazado tal vez con alguien que no le gusta, no, es un trabajo. Por favor, entiendanme bien, esto requiere esfuerzo", recalcó.

A la salida, la vocera de Gobierno, Camila Vallejo, indicó que "hay un tema de seguridad" y de violencia "económica, política" que están presentes "en nuestras sociedades", las cuales "estamos abordando -aseguró- y tenemos que seguirlas abordando, y junto obviamente a todos los que tienen creencias, las distintas iglesias que hacen una labor también importante, más allá de lo que hace el Estado, se reconoce y valora".

A su vez, a presidenta interina del Partido Republicano, Ruth Hurtado, criticó al Mandatario y lo emplazó a que "se tiene que hacer cargo de lo que pasa no tan solo allá, sino que en todo el resto del país (...). Creo que el Presidente se tiene que dedicar a gobernar, ya terminó el periodo de campaña y nosotros todos los ciudadanos esperamos que él se dedique a gobernar", según informó radio Cooperativa.

Al finalizar la cita, el Presidente no dio ningún tipo de declaraciones. En tanto, este domingo participará, también como es tradicional, en el Te Deum ecuménico en la Catedral Metropolitana de Santiago.

El embajador de Israel en Chile, Gil Artzyeli, podrá recibir sus cartas credenciales a fin de mes.



TRAS POLÉMICO IMPASSE

# Gobierno reagendó presentación del embajador de Israel

**Nueva presentación de Cartas Credenciales del embajador israelí en Chile quedó fijada para el 30 de septiembre. Desde Cancillería reiteraron que se trató de "una medida excepcional".**

**AGENCIAS**  
diario@ladiscusion.cl  
FOTOS: AGENCIAS

**E**l Ministerio de Relaciones Exteriores reagendó la presentación de las Cartas Credenciales del embajador designado de Israel, Gil Artzyeli, la cual se llevará a cabo el próximo viernes 30 de septiembre. Esto ocurre luego del impasse que enfrentó La Moneda esta semana, donde el presidente Gabriel Boric no recibió al diplomático israelí.

Según dio a conocer CNN Chile, el Gobierno informó que "la decisión de postergar la presentación de las Cartas Credenciales debe ser entendida en el marco de la sensibilidad política que generó la muerte de un adolescente palestino de 17 años, en el norte de Cisjordania, durante una operación del Ejército de Israel, ocurrida el mismo día de

esa presentación".

"No obstante, el Gobierno de Chile, junto con expresar que se trató de una medida de carácter excepcional, reitera su permanente disposición a mantener una relación fraterna y constructiva con el Estado de Israel y su pueblo, basada en el respeto, el diálogo y la cooperación", señalaron.

Cancillería añadió que el Gobierno "se sirve de esta oportunidad para reiterar su voluntad de contribuir a la construcción de un mundo en paz, entendido esto último no solo como uno sin conflictos, sino como aquel en que reine la equidad, la justicia y el respeto a los derechos humanos y que permita relaciones de convivencia constructivas y de cooperación entre los pueblos".

Este polémico hecho ocurrió el jueves pasado, cuando el Presidente Gabriel Boric cancelara dicha reunión argumentando este incidente ocurrido en el norte de

### Incidente

Este polémico hecho ocurrió el jueves pasado, cuando el Presidente Gabriel Boric canceló dicha reunión aludiendo al incidente ocurrido en el norte de Cisjordania ocupada, lo que generó molestia por parte del diplomático, quien posteriormente fue recibido por las autoridades de Cancillería, otorgándole una disculpa.

Cisjordania ocupada, lo que generó molestia por parte del diplomático, quien posteriormente fue recibido por las autoridades de Cancillería, otorgándole una disculpa por la situación.

"Para mí fue un incidente no muy cómodo esta mañana, pero siendo un israelí y un judío, mi pueblo ha pasado peores cosas en los últimos 4.000 años", expresó Artzyeli.

# Mundo.

## Hallan en Australia el corazón fósil más antiguo



Un grupo de científicos halló en Australia el corazón fosilizado más antiguo hasta la fecha, el de un pez vertebrado que vivió hace unos 380 millones de años. Este órgano tridimensional -que fue hallado dentro de un pez placodermo prehistórico extinto junto a su estómago, hígado e intestino- es 250 millones de años más antiguo que el anterior corazón de un vertebrado hallado en Brasil en la década pasada.

El polémico mandatario anunció su decisión de inscribir su candidatura para 2024.



PRESIDENTE DE EL SALVADOR

# Bukele busca la reelección en medio de duras críticas

De concretarse su anuncio, sería el primer presidente de la etapa democrática salvadoreña que intentará reelegirse.

AGENCIAS  
diario@ladiscusion.cl  
FOTOS: AGENCIAS

## Combate a pandillas

El presidente de El Salvador, Nayib Bukele, anunció en el marco del aniversario de la independencia de Centroamérica, que buscará su reelección en las elecciones presidenciales de 2024.

“Luego de conversarlo con mi esposa, Gabriela y con mi familia, anuncié al pueblo salvadoreño que he decidido correr como candidato a la Presidencia en las elecciones de 2024”, anunció Bukele en una cadena nacional de radio y televisión.

El mandatario es el primer presidente de la etapa democrática salvadoreña con la opción de buscar su reelección inmediata tras un cambio de criterio hecho por

El Congreso de amplia mayoría oficialista ha ampliado en seis ocasiones por periodos de 30 días cada una las medidas solicitadas, mientras que las autoridades reportan más de 52.500 detenciones y las organizaciones humanitarias más de 6.500 denuncias de atropellos a derechos humanos.

los magistrados de la Sala de lo Constitucional que sus aliados en el Congreso eligieron en un proceso ampliamente criticado.

Al cierre del tercer año del mandato, Bukele ha mantenido un amplio respaldo de la población hacia su forma de gobernar, de no ocurrir

nada extraordinario de cara al final de su mandato, le alcanzaría para hacerse nuevamente con la silla presidencial.

Actualmente, el Gobierno del presidente Bukele lleva a cabo una “guerra contra las pandillas”, señaladas de cometer la mayoría de homicidios que se registran en el país centroamericano. De acuerdo con Bukele, se está a “punto de ganar” la “guerra contra las pandillas”.

### “Un nuevo Chávez”

Las declaraciones de Bukele de inmediato generaron reacciones.

“Absolutamente predecible. Ese fue siempre el plan original. Hoy surge un nuevo Chávez”, sostuvo el abogado y ex director de la División de las Américas de Human Rights Watch, José Miguel Vivanco.

## William y Harry encabezaron vigilia junto al ataúd de Isabel II



El príncipe William, el príncipe Harry y los otros nietos de la reina Isabel II realizaron una vigilia el sábado, mientras la familia real se prepara para despedirse de la difunta monarca en el funeral de Estado que se celebrará el próximo lunes.

Los hermanos vigilaron durante 15 minutos el ataúd de la reina en Westminster Hall, donde está expuesto ante el público desde el miércoles.

A ellos se unieron los hijos de la princesa Ana, Zara Tindall y Peter Phillips, las hijas del príncipe Andrés, las princesas Beatrice y Eugenia, y Lady Louise y el vizconde Severn, que son hijos del príncipe Eduardo. El conde y la condesa de Wessex estuvieron presentes para apoyar a sus hijos, ya que Louise y James son comparativamente más jóvenes que sus primos, dijo una fuente de la realeza a CNN.

William y Harry han dejado de lado las tensiones entre ellos para hacer apariciones conjuntas en algunos eventos. El fin de semana pasado, sorprendieron con un paseo por Windsor que no había sido anunciado junto a sus esposas Catherine, princesa de Gales, y Meghan, duquesa de Sussex. William invitó a los Sussex a ver los homenajes dejados a la reina y a saludar a los simpatizantes, dijo una fuente a CNN.

Más temprano el sábado, el rey Carlos III y el príncipe William de Gales saludaron al público que hacía fila para ver el ataúd de la reina Isabel II el sábado, durante un sorpresivo paseo por Londres.

Los miembros de la realeza fueron vistos estrechando la mano de los simpatizantes que se encontraban reunidos cerca del puente Lambeth. El príncipe William parecía muy animado mientras hablaba con la multitud, y preguntó a varias de las personas que estaban allí cuánto tiempo llevaban esperando.



## PLAN CUADRANTE CHILLÁN

**CUADRANTE 1: 97 669 66 13**  
Norte: Bandedón central Av. Ecuador; **Oriente:** Bandedón central Av. Argentina; **Sur:** Bandedón central Av. Collín; **Poniente:** Bandedón central Av. Brasil.

**CUADRANTE 2: 97 669 66 17**  
Norte: Límite comunal San Nicolás/San Carlos; **Oriente:** Eje central Av. Andrés Bello entre Chacabuco y límite comunal Coihueco/San Carlos; **Sur:** Bandedón central Av. Ecuador.

**CUADRANTE 3: 97 669 66 22**  
Norte: Centro puente El Ala, centro río Ñuble hasta Centro Ruta 5, límite comuna San Nicolás; **Oriente:** Centro Ruta 5 y bandedón central de Av. O'Higgins hasta Av. Ecuador.

**CUADRANTE 4: 97 659 79 92**  
Norte: Límite Portezuelo; **Sur:** Límite Chillán Viejo; **Este:** Límite 2da. Comisaría Chillán; **Oeste:** Límite Ránquil.

**CUADRANTE 5: 97 669 66 10**  
Norte: Sur bandedón central Collín, entre bandedones centrales Av. O'Higgins y Av. Argentina; **Oriente:** Poniente eje central variante Collín, entre ejes centrales Collín y Barros Arana al poniente eje central.

**CUADRANTE 6: 97 669 65 85**  
Norte: Sur eje central Cristóbal Colón, entre ejes centrales Collín y Covadonga; **Sur:** Eje central Covadonga, entre ejes centrales Cristóbal Colón y Los Puelches; **Poniente:** Eje central Los Puelches entre eje central Covadonga.

**CUADRANTE 7: 97 669 65 89**  
Norte: Av. Francisco Ramírez desde Av. Argentina hasta Av. Libertad **Oriente:** Desde prolongación Av. Libertad Oriente hasta límite predial norte eje Calle Río Las Minas; **Sur:** Av. Circunvalación centro desde límite predial norte eje Calle Río Las Minas hasta proyección Calle Esmeralda, desde proyección sobre Av. Circunvalación hasta Av. Los Puelches; **Oeste:** Av. Argentina centro, desde Cristóbal Colón hasta Av. Francisco Ramírez.

**CUADRANTE 8: 93 403 74 09**  
Norte: Chacabuco y Ruta N-49, desde Ruta N-45; **Este:** Límite urbano comuna Chillán; **Sur:** Av. Libertad Oriente y Av. Francisco Ramírez; **Oeste:** Av. Argentina y Av. Vicente Méndez centro.

# Cultura.



Para nosotros es más importante su fecha de nacimiento, porque la figura de Víctor Jara no murió”.

**CLAUDIO GÓMEZ**  
AGRUPACIÓN LA CARRETA

ESTE VIERNES SE CUMPLIERON 49 AÑOS DESDE SU ASESINATO

## El trabajo ciudadano para recuperar la figura de Víctor Jara en Quiriquina

**Tres organizaciones de gestores y cultores de San Ignacio están trabajando por instalar en la memoria local el vínculo del artista con la zona.** Por eso, celebrarán el cumpleaños de Jara, este 28 de septiembre en la comuna.

**Carolina Marcos Chavarría**  
cmarcos@ladiscusion.cl  
FOTOS: La Discusión

“Sabemos que el viernes 16 de septiembre se cumplieron 49 años desde la muerte de Víctor Jara, pero para nosotros, más allá de lo dramática de su muerte y de cómo se ensañaron con su cuerpo, es más importante su natalicio este 28 de septiembre, porque su figura nunca murió”, reflexiona Claudio Gómez, presidente de la Agrupación Cultural La Carreta de San Ignacio que agrupa a actores, escritores, poetas, ilustradores y pintores, entre otros cultores del arte.

Claudio cuenta que desde hace algún tiempo, La Carreta está trabajando con Huellas del Diguillín con el fin de levantar un movimiento ciudadano que logre relevar la figura de Víctor Jara en la zona. Hace poco, también se asociaron las artistas del Grupo Raíces del Diguillín en esta cruzada que por estos días se centra en la celebración número 90 del cumpleaños de Jara, a través de la realización de una peña que se llevará a cabo el primer viernes de octubre. Solo están a la espera de que el municipio les confirme el lugar de la realización.

### Historia

“Todo partió como una iniciativa de un par de organizaciones que están intentando levantar un trabajo en la zona porque sentíamos que la figura de Víctor Jara no estaba tan presente en la comunidad. Siempre se habla de que pudo y no pudo haber nacido aquí, pero contamos con testimonios como el de Eduardo Yáñez, quien fue amigo de Víctor Jara. En un viaje a El Campanario que hicieron

### Testimonios

Al testimonio de Fernando Yáñez, se suma el del actor Nelson Villagra, quien hace unos años consultado por La Discusión también precisó que el propio Jara le había manifestado que había nacido en Quiriquina. En una entrevista que Víctor Jara dio en Moscú en 1970, también reconoció haber nacido en la zona. En aquella oportunidad, también recordó que su madre Amanda Martínez, era cantora popular.

juntos, Víctor le señaló que había nacido en Quiriquina, además lo dijo en algunas entrevistas que dio”, recuerda Claudio haciendo alusión a que incluso en el sitio web de la Fundación que lleva su nombre se reconoce a Quiriquina como punto de partida.

“Ahora, asumimos que esta es una batalla perdida porque su acta de nacimiento lo sitúa en Santiago. De todas maneras, sabemos que las actas en aquellos años no eran tan confiables, pero siento que si Víctor se sentía identificado con Quiriquina, es lo que tenemos que rescatar. Es parecido a lo que ocurre con figuras como Pablo Neruda, a quien se lo sitúa en Parral, pero también en Temuco, en La Chascona y en Isla Negra. Lo importante es que Neruda es de todas partes”, indica.

Por eso el tema de la casa en donde habría nacido en artista, no es algo que al movimiento ciudadano le quite el sueño, a pesar que hace algún tiempo algunas iniciativas intentaron quedarse con ella para hacer en ese lugar algún proyecto que lo recuerde.

“No es una obsesión lo de la casa, no creo que podamos lograr demostrar que nació ahí. Lo que nosotros

Este 28 de septiembre se conmemoran los 90 años desde el nacimiento de Víctor Jara Martínez, hecho que habría ocurrido en Quiriquina en 1932.



creemos que a lo sumo pudo haber dormido ahí porque hay testimonios que relatan que la casa fue un lugar de hospedaje. Hay que recordar que ellos (la familia Jara) no fijaban domicilio, eran trabajadores de fundos, y en esa época había mucha rotación. Por eso, lo que queremos es un espacio dentro de la comuna en donde podamos hacer una plaza, un centro cultural, una estatua, todo para que crezca la identidad de Quiriquina y San Ignacio con la figura de Víctor Jara. Si la casa está en la retina de la gente, fantástico; es una casa antigua, que podría ser recuperada, pero no nos centramos

en eso”, afirmó.

Claudio cuenta que estos días los gestores y cultores que trabajan unidos, tienen sentimientos encontrados. “Uno ubica a Víctor en esta fecha, el 16 de septiembre. Por eso preferimos celebrar su nacimiento, su natalicio porque nos quedamos con su figura multidimensional, su compromiso político por los más pobres y la causa internacionalista, porque Víctor abordó la problemática del mundo obrero de forma internacional y esa es la figura que nos interesa destacar, en este cumpleaños 90”, finalizó Claudio.

## Cultura

TEMPORADA DE ARTES VISUALES DEL ESPACIO

# El pincel irreverente de Reinaldo Aliaga llega al Museo Claudio Arrau

**El artista va a exponer “Desde el sendero, la imagen revelada”.** La muestra reúne una serie experimental sobre la naturaleza en lugares como la cordillera de Ñuble y Lonquimay.



Carolina Marcos Chavarría  
cmarcos@ladiscusion.cl  
FOTOS: La Discusión

Por estos días, Reinaldo Aliaga se encuentra en Dalcahue pasando las fiestas patrias. En su camino hacia la zona, le llamó la atención un cartel de bienvenida en la entrada del pueblo que declaraba: “La comuna de los mil paisajes”. “Y es así, de camino, fui deteniéndome en los lugares que me parecían bonitos y tomé varias fotos. Porque de eso se trata esto”, reflexiona.

En esta conversación recuerda que este mismo viaje lo realizó a fines de los noventa junto al artista Luis Guzmán. En aquella oportunidad la idea entre ambos fue impregnarse de los paisajes sureños, esos llenos de bosques, cursos de agua y praderas.

Y si bien ahora lo está repitiendo solo, se ha vuelto a maravillarse con la naturaleza del sur de Chile.

Este jueves 22 de septiembre a las 19.00 horas, Reinaldo inaugurará en el Museo Claudio Arrau la muestra “Desde el sendero, la imagen revelada” como parte de la tercera exposición del espacio en el marco de la Temporada de Artes Visuales 2022.

En esta nueva cruzada expositiva, el artista con cuarenta años de trayectoria, presenta doce obras en acrílico sobre tela que culminan un ciclo de investigación que comenzó hace algún tiempo desde su vereda como docente del Liceo de San Nicolás.

“He hecho incursiones en Ñuble, en la cordillera, y uno siempre observa desde afuera los bosques y la naturaleza como un espectador. A esto se sumaron viajes a Lonqui-

may y sus bosques nativos que se parecen mucho a los que tenemos y en estos dos tránsitos, empecé a entrar en ellos y a entender que es otra cosa. Al bosque hay que verlo desde dentro, sentirlo, escucharlo, ver cómo las ramas van hacia la luz, caminar y encontrar una pequeña laguna; en fin, sientes otra cosa, que no es la afectación”, explica contento de lo descubierto.

Reinaldo agrega entonces que la muestra y su nombre tiene que ver precisamente con eso, la de revelar una verdad que tiene que ser vista desde dentro. “Esto partió hace un tiempo cuando estaba en la sala con mis alumnos observando un microscopio digital. Ahí observamos colores, formas y cosas que nos hacían sentido con la abstracción; y cuando parto con el tema de los bosques, empiezo también a hacer una abstracción, desde lo micro a

Reinaldo Aliaga inaugurará su muestra este jueves 22 de septiembre en el Museo Claudio Arrau.

40

años de trayectoria tiene Reinaldo Aliaga, artista visual local que no solo se ha dedicado a pintar, sino que también a realizar clases. Por estos días, está encargado de proyectos culturales en el Liceo Bicentenario de San Nicolás.

lo macro, hacia lo más grande, y empecé a trabajar con todo lo que es vegetal. Por ejemplo, nunca había usado el color negro, ahora lo tomo, como silencio y ahí sale todo este trabajo que se va acumulando, y que se traduce en 60 telas de formato mediano a mayor”, explica añadiendo que para el Museo Arrau eligió una muestra de aquello.

El trabajo que está realizando Reinaldo tuvo su recompensa este año, cuando obtuvo el primer lugar en la convocatoria internacional Sala de Arte Gisel Durán de Buenos Aires. Por estos días, además, adelanta que está explorando en la acuarela, siempre pensando en internarse en la naturaleza para expresar su propuesta en distintos lenguajes pictóricos.

#### Curatoría

La Temporada de Artes Visuales 2022 del Museo Claudio Arrau está a cargo de los curadores Amara Avila y Jacob Cortéz, quienes participaron hace algunos meses del trabajo de selección de las obras que se presentarán en el espacio por este año. AL respecto, el director del Museo Claudio Arrau, Eduardo Peña, indicó a La Discusión que “como espacio estamos muy contentos de poder contar en esta temporada con el trabajo de Reinaldo Aliaga, quien cuenta con una extensa trayectoria no solo como artista visual sino también como docente. Para este museo, es de vital importancia contar con esta temporada de arte, porque como sabemos, el maestro Arrau apreciaba la pintura y todas las manifestaciones artísticas, más allá de la música”, precisó.

Por último, invitó a la comunidad a ser parte de esta inauguración el jueves 22 de septiembre a partir de las 19.00 horas en el mismo espacio. “Cada una de las muestras que hemos organizado (y las que restan para el año que queda) las hacemos pensando en el público. También es una manera de dar vitrina al trabajo de tantos artistas visuales que hoy trabajan desde Chillán para el mundo, tal como el maestro Arrau”, precisó.

## Cultura

# ¿Qué es la Patria?



**Ziley Mora Penrose**  
Escritor, etnógrafo y filósofo

“Algo que está en mi pecho y en tu pecho/Algo que fue soñado y no fue hecho/Algo que lleva y pierde el viento...” (J. L. BORGES)

Vale decir, la patria es un tipo de idea sostenida por corazones sometidos a comunes avatares ocurridos sobre un territorio. Es un tipo de hermandad que ocurre en base a ciertos acontecimientos, a ciertas catástrofes (ellas templan la pertenencia), a ciertas alegrías comunes que generan un tipo de épica nacional. La patria -que es algo mucho más que un territorio o un suelo patrio- viene ser un relato sentimental, una noción respecto al hábitat o “mundo” de los padres y de los ancestros. También un tipo de mirada. Es muy sugestivo que “solum”, el suelo patrio, en latín, aparte de traducirse “suelo base o planta de una tribu”, significa también “órbita cóncava donde se asientan los ojos”. Vale decir, la patria es el modo como miramos el suelo en donde hemos nacido. Este modo viene condicionado además por otras miradas anteriores, por el recuerdo de cómo miraron ese mismo suelo los ancestros. Entonces patria, es un tipo de memoria y de narrativa colectiva asociada a ciertos símbolos; la bandera, himnos, decires o refranes populares, determinados ritos y formalidades y en general, el folklore; vale decir el arte o saber del pueblo. En definitiva, la patria se origina en base a un antiguo mito-madre que genera un folklore.

Pero ¿qué es en verdad el folklore? La respuesta mejor se la debemos al escritor Vintilia Horia: «El folklore no es nada popular. Son unas elites que transmiten a través de las artes populares unos valores bajo formas de poesía o de trajes, o de colores, o de lo que sea. El folklore es en el fondo una ciencia secreta... Su objetivo ha sido más bien conservar algo... Yo estoy convencido de que por debajo de lo que vemos hay un conflicto mucho más agudo y mucho más profundo, que en definitiva es un conflicto espiritual». Pero esas son elites muy distintas a la aristocracia de nuestra historia, pues son unas antiguas élites del espíritu. Al punto, dice el cronista Diego de Rosales, que serían héroes civilizados -“ángeles” dice el jesuita- “que



¿Qué es en verdad la mirada-patria chilena en sí misma? ¿A qué está llamada? ¿Para qué existe todavía esta nación? Creemos que esta patria mestiza es en sí un acto de rebelión telúrica ante el misterio del origen y de la finalidad de lo humano. Ella fue, existe y permanecerá como un gesto de indomabilidad ante la Matrix global, que nos quiere someter y agachar la cabeza ante los poderes de este mundo.



bajaron del Cielo a la altura de la laguna de (San Vicente)Tagua-Tagua”. Pero ¿qué sería lo que antaño se sembró y que se desearía conservar en los lenguajes del folklore chileno? Su respuesta no es en nada simple, requiere preguntar ahondar mucho en los lenguajes indígenas aún inscritos en las rocas, en las cortezas nativas, en los desconocidos patrones de la sabiduría ancestral visibles en el Chilidungu, el viejo idioma mapuche. Un camino aun accesible es preguntarse por el significado de cierta toponimia, empezando por el nombre de “Chile”. ¿“Lo mejor de una cosa o médula” de la tierra americana, según el aymara? ¿El “finis terrae”, una tierra para salvarse del fin del mundo, según el quechua?

¿Qué ha pasado en Chile? Al pueblo nunca se le ha mostrado que su ser nacional vive gracias a un mito anterior -telúrico e indígena- que casi desconoce totalmente. Solo conoce la historia desde la conquista española hacia adelante. Persisten dos maneras de ver el suelo patrio de Chile: a) En el suelo patrio mapuche vive el pueblo chileno, sus descendientes; b) En el suelo patrio chileno vive el pueblo mapuche, sus ancestros. Entonces ¿Cómo convertir la patria en una “Dulce patria” como dice nuestro himno? Creemos que armonizando ambas miradas, encontrando esos trozos de sabiduría (kimün) más atrás que el 18/09/1810.

¿Qué es en verdad la mirada-patria chilena en sí misma? ¿A qué está llamada? ¿Para qué existe todavía esta nación? Creemos que esta patria mestiza es en sí un acto de rebelión telúrica ante el misterio del origen y de la finalidad de lo humano. Ella fue, existe y permanecerá como un gesto de indomabilidad ante la Matrix global, que nos quiere someter y agachar la cabeza ante los poderes de este mundo. Porque nos quieren convencer de que el Infinito -a pesar de tenerlo encima, al lado y debajo de nosotros- no existe para el hombre. Porque como nunca hoy se han desatado poderes oscuros que rebajan a zombie el misterio del libre espíritu humano, degradando las leyes de la Naturaleza y manipulando las conciencias. Pero la característica esencial de Chile ya la dio Gabriela Mistral: “una patria libre recia de domar”.

## Panoramas

### Fonda La Guitarrera en Quinchamalí

Hoy termina la Fonda La Guitarrera que se está llevando a cabo en el Centro de Eventos de la localidad de Quinchamalí. En el sector, desde las 11.00 horas, podrás encontrar comida típica de estas fiestas, además de juegos tradicionales, artesanía, música folclórica en vivo y vinos de la zona. La fiesta estará abierta hasta la madrugada de este lunes. La entrada al recinto es liberada. Desde la localidad invitaron a toda la región a ser parte de esta fiesta tradicional que además, releva la artesanía de la zona.



**Lugar:** Centro de Eventos de Quinchamalí.  
**Horario:** Desde las 11.00 horas.  
**Precio:** Entrada liberada.



### Tributo Marc Anthony

El 24 de septiembre en Casino Marina del Sol se presenta el doble chillanejo de Marc Anthony, Fermín Opazo. La actividad se realizará en el Centro de Convenciones a partir de las 22.00 horas. Se requiere pase de movilidad habilitado para el ingreso al concierto.

**Lugar:** Casino Marina del Sol.  
**Horario:** 22.00 horas.  
**Entradas:** www.marinadelsol.cl.

### Fiesta del Volantín

Este sábado 24 de septiembre se realizará una nueva versión de la Fiesta del Volantín en el Complejo Deportivo Quilamapu a partir de las 14.00 horas con entrada liberada para la comunidad.

**Lugar:** Complejo Quilamapu.  
**Horario:** 14.00 horas.  
**Entrada:** Gratis.





**Leer aquí  
Especial**

## Valentina de la Hoz se colgó el oro en Brasil y clasificó al Panamericano



La taekwondista chillaneja de la Academia Guerreros Sepul, Valentina de la Hoz (13), se colgó la medalla de oro en la serie cadete -47 kilos del Panam Series de Sao Paulo, Brasil y clasificó al Panamericano 2023 de las Vegas, Estados Unidos, tras vencer en la final a otra exponente de Ñuble, Bárbara Muñoz.

"Me siento muy contenta por haber logrado esta medalla de oro en un Panam Series de nivel mundial, que además me otorga un cupo para el próximo Panamericano 2023. Ha sido un largo camino, de constante entrenamiento, del apoyo de nuestros profesores, de mi familia y compañeros de deporte, sin ellos esto no hubiese sido posible", relata.

"Venimos con la ilusión de llegar a la final y lo logramos. Fuimos recibidos en una academia de Brasil donde entrenamos arduamente, generando una alianza estratégica para seguir creciendo. Agradezco a todos los que me han apoyado y a mi gran maestro Daniel Godoy, y mi actual entrenador Nelson Condeza", agregó. "Finalmente hago un llamado a las autoridades para que nos apoyen porque este viaje fue financiado por nosotros, tenemos deportistas de gran nivel que lograron medallas en este evento y necesitamos más apoyo", sentenció Valentina.

# Deportes.

LE RESTAN CINCO PARTIDOS PARA LOGRAR UN OBJETIVO INÉDITO EN SU HISTORIA

# Ñublense se embolsará millonario premio si clasifica a la Copa Libertadores 2023

**Si los diablos rojos logran alcanzar la histórica clasificación en el segundo lugar ingresarán a las arcas del club 3 millones de dólares** Si termina tercero, jugará la fase 2 y serán 500 mil , con opción de elevar ese monto si avanza.

**RODRIGO OSES PEDRAZA**  
roses@ladiscusion.cl  
FOTOS: MAURICIO ULLOA GANZ

Si me preguntan, feliz jugaría la Copa Libertadores de América con Ñublense, es un gran objetivo y la hinchada está ilusionada, pero vamos paso a paso, quedan cinco finales todavía", reflexiona el técnico de Ñublense, Jaime García, cuando se le consulta sobre la ilusión de marcar otro inédito hito para el club chillanejo.

Pero la clasificación al torneo continental no solo significa un incentivo deportivo para el plantel y el club, sino que también económico.

Es que en el caso de terminar en los primeros dos puestos de la Primera División, los diablos rojos se quedarán con la importante suma de tres millones de dólares que reparte la Conmebol en premios, situación inédita en la historia del cuadro de Chillán.

Ahora, si los diablos rojos rematan terceros en la tabla de posiciones, lugar que ostentan en la actualidad, ya que Curicó Unido está segundo, a pesar de tener el mismo puntaje (43), porque tiene mejor diferencia de goles, jugarán la fase 2 de la Copa Libertadores y se embolsarán 500



mil dólares.

Pero tiene la opción de sumar 600 mil de la divisa norteamericana si pasa a la fase 3 y además los tres millones de dólares en caso de ingresar a la zona de grupos.

Cerca de otra hazaña El equipo ñublensino luce dos participaciones internacionales, ambas en Copa Sudamericana: el 2008 y el 2021 con García, que logró una gran campaña en el séptimo lugar tras llegar como club recién ascendido.

Restando cinco fechas para el cierre del campeonato oficial, Ñublense está

tercero con 43 puntos, pero deberá enfrentar al actual sublíder Curicó Unido, en la penúltima fecha y a Colo Colo, candidato al título con 44, en la última jornada en Chillán.

Pero Ñublense no solo tiene la opción de clasificar a la Copa Libertadores vía torneo oficial, sino que también, mediante la Copa Chile, torneo en el que jugará el 24 y 27, los cuartos de final con Huachipato.

Premio al campeón de la Copa Chile

Además de un premio económico, el campeón, tendrá derecho a disputar la Supercopa del Fútbol

Chileno con aquel club que resulte el ganador del Campeonato PlanVital de Primera División 2023.

Además, clasificará a la Conmebol Libertadores 2023, como Chile 4.

En caso de que el campeón de Copa Chile esté imposibilitado de participar de la Conmebol Libertadores 2023 por haber obtenido el cupo de Chile 1, 2, 3 de la Conmebol Libertadores en el Campeonato PlanVital de Primera División 2022, su lugar lo ocupará el subcampeón de Copa Chile 2022.

"Vamos a ir por todo, hasta donde nos alcance", sentenció García.

Ñublense está cerca de clasificar por primera vez a la Copa Libertadores de América.

# 3

millones de dólares (2.646 millones de pesos), recibirá Ñublense si clasifica como sublíder (Chile 2) a la Copa Libertadores. Si clasifica tercero, como Chile 3, jugará la fase 2 y se embolsará 500 mil dólares (\$441.000.000). Si avanza, 600 mil dólares más.



## Deportes.

ES ALUMNO CON NECESIDADES ESPECIALES DEL TALLER LABORAL 3 DEL LICEO TIUQUILEMU

# Óscar Molina, el joven de Niquén con alma de niño que sueña con ser relator

**Es hincha de Ñublense, canta, toca el acordeón, la guitarra e improvisa relatos de fútbol imaginándose que está en una caseta.** Hace algunos días compartió su pasión en Dimensión Deportiva y reveló su conmovedora historia.



Me sentí feliz en la caseta. Mi sueño es relatar en la radio o la televisión. Aprendí a tocar el acordeón a puro oído”

**ÓSCAR MOLINA**  
JOVEN DE ÑIQUEN



Me emocioné ver a Óscar cumpliendo su sueño en Dimensión Deportiva. Tiene muchos talentos que uno no tiene”.

**ERNESTO PONCE**  
PROFESOR DE ÓSCAR MOLINA

## 25

años tiene Óscar Molina Orellana, alumno del Taller Laboral 3 del Liceo de Tiuquilemu de Niquén. Hace algunos días compartió con el plantel de Ñublense y relató unos pasajes del partido entre Ñublense y Palestino en la caseta de Dimensión Deportiva.

Óscar en la caseta de Dimensión Deportiva. Narró unos pasajes del duelo entre el Rojo y Palestino.

**RODRIGO OSES PEDRAZA**  
roses@ladiscusion.cl  
FOTOS: GENTILEZA ERNESTO PONCE

“Me gusta estar acá en una caseta. Cuando veo los partidos por la televisión voy anotando en un cuaderno y me aprendo los nombres. Siempre había soñado estar en una caseta relatando. Soñaba en la noches y hasta me caían unas lágrimas soñando con estar en una caseta”.

La confesión pertenece a Óscar Matías Molina Orellana, el joven de 25 años, con necesidades especiales alma de niño, del Taller Laboral 3 del Liceo Tiuquilemu de Niquén, que sueña con ser relator de fútbol.

En el pasado duelo entre Ñublense y Palestino, tras la gestión del técnico de los diablos rojos, Jaime García y su profesor de educación física, Ernesto Ponce, fue invitado a la caseta del programa “Dimensión Deportiva” de Radio La Discusión, para que cumpliera su sueño.

Óscar fue el encargado de hacer una nota para las redes sociales del espacio y además narró unos pasajes del pleito

entre chillanejos y árabes.

Con un gran vozarrón y ritmo, se complementó de manera notable con el equipo del histórico programa deportivo de la Región de Ñuble.

“Estoy feliz. Cumplo mi sueño. Le dedico esto a mis padres, a mi profesor Ernesto Ponce, a Jaime García que es un gran técnico y espero que siga. Les mando muchos saludos y cariños a la gente de Niquén Estación, que siempre me ha querido ver acá, sigue mis canciones y me apoya siempre”, consignó conmovido Óscar, quien rompió en llanto tras su primera incursión en una transmisión radial en vivo.

“Hay algunos en Niquén que nunca me dieron la oportunidad, otros no pescaban y ahora que salí en Dimensión Deportiva me han venido a felicitar y a invitar”, confiesa con un dejo de pena.

**“Tiene muchos talentos”**

El joven de Niquén es dueño de muchos talentos y espera que la inclusión en esta sociedad no se quede solo en un concepto.

“Fíjate que Óscar tiene mucho potencial, muchas habilidades que

uno o cualquier persona que se cree normal, o perfecta no tiene o jamás podría desarrollar. Yo mismo, estos talentos admirables de Óscar yo nos los tengo. Son habilidades. Canta, toca acordeón, la guitarra y además es bombero, relator y le gusta siempre colaborar. Me emociona verlo feliz cumpliendo su sueño. Contengo mis lágrimas. Él se puso a llorar de felicidad después de salir de la caseta porque siempre quiso vivir esto. Es un chico que solo entrega amor y regala sus talentos”, revela emocionado su profesor, Ernesto Ponce, quien gestionó su visita al plantel de Ñublense, que le firmó una camiseta que le regaló el volante de corte y defensor, Rafael Caroca.

Molina hasta le improvisó un relato a los jugadores del Rojo, simulando un golazo de Nicolás Guerra, uno de sus jugadores favoritos y se tomó fotografías con cada uno de ellos.

Hasta llegó vestido de terno y corbata a su primera transmisión, que fue alabada por miles de personas que lo escucharon en el 94.7 FM de la Discusión o lo vieron en las redes sociales de Dimensión Deportiva.

“Estas son las cosas lindas que te regala el fútbol. Ver feliz a Óscar que es hincha de Ñublense y que además lo hizo muy bien relatando. Lo vi en las redes sociales y lo hizo estupendo, como siempre hubiese compartido con el relator del espacio y el equipo. Además, canta muy lindo y toca la guitarra. Siempre estaré dispuesto a impulsar estas causas, porque hay que impulsar la inclusión de estos chicos”, reflexiona el entrenador de Ñublense, Jaime García, quien solicitó que una radio le diera la oportunidad de mostrar el talento que él había descubierto en una visita al Liceo de Tiuquilemu.

Los padres de Óscar, Luz María Orellana y Óscar Eduardo Molina Leiva y sus hermanas, Yohana del Carmen y Roxana América, destilan solo orgullo.

“Mi familia me apoya en esto. Yo aprendí a tocar el acordeón y la guitarra a puro oído y siempre estoy relatando porque escucho la radio y veo los partidos en la televisión. Estoy agradecido por esta oportunidad y mi sueño es llegar a ser relator algún día. Muchas gracias”, sentencia con los ojos vidriosos y el pecho inflado Óscar Molina, el humilde y cariñoso hijo de Niquén que cumplió su sueño en la caseta de Dimensión Deportiva y cuya voz dejará huella.



revista  
**agró** 305  
Junio 2022

LA DISCUSIÓN

Leer edición  
Junio aquí

revista  
**agró**